LOS ANDES

CATORCE PAGINAS
Precio del Ejemplar $ 25.00

Año XCIV | Registro Nacional de la Propiedad Intelectual Año 1976: Nº 1.317.361 | MENDOZA — Viernes 30 de Abril de 1976 | Publicación adherida al Instituto Verificador de Circulaciones. | Núm. 31.260

Fomentarán la inversión privada en la minería

El titular de Recursos Naturales fijó objetivos en esa actividad

BUENOS AIRES, 29 (NA). — "No hay otra solución que estimular la inversión privada en la búsqueda de la gran minería nacional, mediante el aporte de capitales nacionales y externos", sostuvo hoy el secretario de Recursos Naturales y Ambiente Humano, doctor Fernando Puca Prota.

El funcionario dijo que actualmente existen solamente la pequeña y mediana minería, por lo que será menester disponer de instrumentos crediticios y fiscales para promoverla y extenderla, y añadió que se está trabajando para conformar una acción concreta a fin de someter los proyectos a consideración de las máximas autoridades nacionales.

Al poner de relieve la necesidad de promover la minería, el funcionario indicó que el aporte actual de ese sector al producto bruto nacional es del 1,28 por ciento, una cifra que calificó como "insignificante" confrontada con los 1.300 millones de dólares invertidos anualmente en la importación de minerales, de metales comunes y de manufacturas de metales blancos para que funcionen en el país sectores industriales que los requieren como insumos imprescindibles.

Puca Prota dio cuenta de esos objetivos al hablar en la comida mensual del Club Minero, que tuvo lugar en el Centro Argentino de Ingenieros, donde fue presentado por el vicepresidente de la entidad huésped, Alberto Monchablon.

Señaló que desde tiempo atrás el país se pregunta si estamos en condiciones de tener también la gran minería.

"Hay respuestas viejas para esta pregunta —observó—. Elogió en ese sentido la actividad de Fabricaciones Militares. "Los planes desarrollados en materia minera por ese órgano del Estado y por las empresas que lo integran, configuran el significativo aporte del sector público a la gran minería nacional", expresó.

Los Andes

"Queda el resto del territorio nacional —prosiguió— principalmente toda la región andina, respecto de la cual también hay una vieja respuesta para la pregunta que nos hicimos: no hay razón geológica para suponer que Los Andes han de ser ricos solamente desde el poniente. Debemos decidirnos a hacer lo necesario para hallar del lado argentino los yacimientos sobre los cuales ha de desarrollarse la gran minería nacional".

Señaló entonces que los proyectos de intensificación de la tarea extractiva debieran cumplirse mediante el concurso del capital privado y, principalmente, del aporte de capitales extranjeros.

"Diferir esta solución pragmática a la espera de una capitalización nacional, eventual o futura, a lograrse, una vez superada, saneada y expandida la economía argentina, significaría vegetar en la necesidad que hoy tenemos de importar la gran mayoría de las materias primas y derivados minerales básicos para el funcionamiento del aparato industrial".

El secretario de Recursos Naturales advirtió a los miembros del Club Minero que la futura política resguardará el interés nacional.

"Mientras las normas que regulen esa materia —precisó— sean claras y justas, no hay posibilidad alguna en que la soberanía nacional o el poder de decisión nacional sufra mengua. El Estado moderno tiene instrumentos tan poderosos a su disposición, que no existe empresa o persona individual que pueda contrariarlas, dentro de los márgenes establecidos por la ley. Amén que, por dignidad nacional, no puede admitirse que, a priori, se ponga en duda la honorabilidad y la autoridad de los funcionarios y jueces argentinos, que en el futuro tuvieren competencia en la aplicación de estas normas".

Puca Prota abogó en su disertación por la modificación del régimen de promoción minera.

Según indicó, ese régimen debe alcanzar a las empresas de capital externo, en tanto no desplacen ofertas presentadas por empresas nacionales. Adelantó también que los precios correspondientes a la actividad minera entrarán dentro de la nueva política de precios y que los excedentes de producción, que no tengan cabida en el mercado interno, podrán ser exportados por la empresa productora.

Dijo que la actividad minera, en general, será promovida mediante incentivos y facilidades arancelarias para el equipamiento de las empresas y también mediante un sistema impositivo que contemple la desgravación de las inversiones efectuadas en exploración o mediante la amortización acelerada.

El subsecretario de Recursos Naturales y Ambiente Humano, doctor Fernando Puca Prota, habla sobre "La nueva política minera que se encara en el país", durante el almuerzo mensual del Club Minero. (Radiofoto de Télam).

Liendo hablará hoy sobre los programas laborales

Exhortaría al saneamiento de las entidades obreras

BUENOS AIRES, 29 (NA). — El ministro de Trabajo de la Nación, general Horacio Tomás Liendo, dirigirá un mensaje al país mañana, a las 20.30 horas, para referirse al significado que adquiere el primero de mayo, "Día Internacional de los Trabajadores", en la etapa que actualmente vive el país y a la política que se ha fijado el gobierno en materia laboral para lograr el reordenamiento de la actividad productiva.

Los primeros pasos dados por el gobierno en ese sentido consistieron en intervenir casi una treintena de sindicatos cuyos nuevos titulares se entrevistarán mañana con el flamante interventor en la Confederación General del Trabajo (C.G.T.) coronel Juan Alberto Pita.

En el terreno de las innovaciones legales, el gobierno militar procedió en primer término a suspender el fuero sindical, que había sido señalado como inconstitucional en varias causas seguidas contra gremialistas.

Posteriormente el Poder Ejecutivo procedió a reformar parcialmente la Ley de Contrato de Trabajo y creó cuatro comisiones interministeriales para elaborar los reglamentos del trabajo rural, de las actividades regidas por estatutos especiales, del derecho de huelga y la redacción de un nuevo y completo Código Laboral.

Esta última comisión —integrada por representantes de las carteras de Trabajo, Economía y Justicia— se encuentra analizando un nuevo texto legal que remplazará a la Ley de Asociaciones Profesionales sancionada en 1974 y que posibilitó, en el terreno jurídico, el auge del sindicalismo verticalista que alcanzó su máxima expresión durante el gobierno anterior.

Si bien todavía no se ha formulado anuncios oficiales, se estima en su mensaje de mañana el ministro de Trabajo solicitará a los trabajadores un esfuerzo para lograr un incremento de la producción nacional e instará a las organizaciones obreras a sanear sus estructuras para sumarse a la convocatoria nacional lanzada al país por las autoridades que asumieron el 24 de marzo último.

Esta tónica del gobierno ya fue adelantada en el mensaje que pronunció el coronel Pita al asumir ayer la intervención en la CGT en presencia del ministro de Trabajo.

Sin embargo, para lograr el deseado saneamiento de la estructura sindical argentina se considera de suma trascendencia concretar las reformas a la Ley de Asociaciones Profesionales.

Entre los temas que están siendo profundamente revisados por los integrantes de esta comisión interministerial figura el referido al control de la actividad interna de las organizaciones gremiales en donde gracias a las disposiciones contenidas en la Ley de Asociaciones Profesionales sus conducciones lograban eternizarse y aplastar todo intento de establecimiento de corrientes de opinión contrarias a los dirigentes ya encumbrados mediante el abuso de las funciones de contralor conferidas a estos y delegadas por las autoridades de entonces.

Asimismo se buscará clarificar y reglamentar el mecanismo de otorgamiento de las personerías gremiales y de delimitación de los encuadramientos sindicales, a fin de evitar la repetición de los numerosos conflictos que se registraron en los últimos tres años y que afectaron sensiblemente a la producción por razones totalmente extra laborales.

El ministro de Trabajo, general de brigada Horacio Liendo, quien hablará hoy sobre los programas laborales, aparece en el grabado al entrar en el edificio "Cóndor", al mediodía de ayer, para almorzar con altos jefes de la Fuerza Aérea. (Radiofoto de Télam).

Liendo se reunió con Agosti

BUENOS AIRES, 29 (NA). — El ministro de Trabajo de la Nación, general de brigada Horacio Tomás Liendo, almorzó hoy con el comandante general de la Fuerza Aérea brigadier general Orlando Ramón Agosti, según informó la Secretaría de Prensa de la cartera laboral.

Posteriormente, el general Liendo efectuó una visita a su colega de Relaciones Exteriores y Culto, contralmirante (RE) César Augusto Guzzetti.

Se reunirán el 10 de mayo los ministros de Educación

Analizarán la integración de la política del área

BUENOS AIRES, 29 (N.A.). El ministro de Cultura y Educación, Ricardo Pedro Bruera, convocó hoy a todos los ministros del ramo del país a una reunión que se realizará en esta ciudad el 10 de mayo próximo. De esta manera se vuelve a poner en marcha el Consejo Federal de Educación —a Asamblea Nacional de Ministros— que había dejado de actuar durante el anterior gobierno. Se tratará, fundamentalmente, de establecer la "línea de integración de la política educativa nacional" según consigna la comunicación cursada a los mencionados funcionarios de las provincias.

La importante reunión tratará, además, los siguientes puntos: "La apreciación de los temas más urgentes y relevantes que afectan a la relación interjurisdiccional, el funcionamiento orgánico del sistema educativo nacional, las propuestas de acciones de cooperación educativa, la designación del comité ejecutivo, y el programa de trabajo del Consejo Federal de Educación".

El comienzo de la actividad del Consejo Federal de Educación marcará además —según estiman los observadores— la puesta en marcha de una política educativa caracterizada por la "descentralización", ya que las consultas se establecen entre todos los ministros de Educación del país, en oposición con el casi tradicional estilo de que el ministerio nacional adoptaba los criterios y decisiones y las provincias debían seguirle sin tener en cuenta si convenía o no a las zonas y regiones de influencia.

El Consejo Federal de Educación se creó, por la Ley 19682, el 15 de junio de 1972, bajo la presidencia del general Alejandro Agustín Lanusse, y mientras era ministro de Educación, Gustavo Malek. Esta ley respondió a las inquietudes de los ministros de provincia que buscaban el compromiso conjunto de la nación y las provincias para lograr un sistema de educación coherente.

De acuerdo con la ley mencionada, la misión principal del Consejo Federal de Educación es la de "planificar, coordinar, asesorar y acordar en los aspectos de la política educativa nacional que, en los diversos niveles y jurisdicciones —nacional, provincial, municipal y privado— del sistema escolar, comprometan la acción conjunta de la Nación y las provincias.

A la vez, este consejo deberá procurar el mejoramiento integral de la educación, proponer medidas que considere necesarias para la mejor utilización de los recursos humanos, tecnológicos y económicos, proponer las modificaciones que requiera la legislación vigente en la materia, acordar los contenidos mínimos para cada nivel y sistema de reconocimiento y equivalencia de estudios, certificados y títulos, y proponer pautas y aconsejar prioridades para la confección de los presupuestos de educación.

El Consejo Federal funcionó durante la gestión de Gustavo Malek y no fue vuelto a convocar hasta hoy. El actual ministro de Cultura y Educación desarrolló una actividad constante hasta poder lograr este consejo cuando era el titular del ramo en la provincia de Santa Fe.

De acuerdo con opiniones que Noticias Argentinas difundió hace un mes, Bruera tiene el propósito de fijar y llevar a cabo la política educativa a través del funcionamiento del Consejo Federal de Educación y de la vigencia del régimen de validez nacional de títulos y certificados de estudio otorgados por las provincias, de acuerdo con lo establecido en la Ley Nº 19.988 de 1972.

Martínez de Hoz expuso la situación económica

Lo hizo así ante jefes del Ejército y de la Armada

BUENOS AIRES, 29 (NA). — El ministro de Economía y los integrantes de su equipo expusieron aspectos del programa económico del gobierno ante altos jefes del Ejército y de la Armada, en sendas reuniones mantenidas hoy en los comandos generales de esas instituciones.

En el Comando General del Ejército, se informó que, tal como estaba anunciado y previsto, a las 9 se inició una exposición del doctor José Alfredo Martínez de Hoz sobre "situación económica nacional" en la que participaron también otros miembros del equipo económico.

La reunión fue presidida por el jefe del Estado Mayor General del Ejército, general de brigada Roberto Eduardo Viola y asistieron a ella el director general de Fabricaciones Militares, general Diego Ernesto Urricariet, los generales con destino en el comando general y el personal superior del Estado Mayor General.

La exposición de Martínez de Hoz duró hasta las 11.45, en el salón de actos del edificio "Libertador" y luego los integrantes del equipo económico realizaron una segunda exposición en la sala de situación del Estado Mayor.

En esta oportunidad, sólo asistieron oficiales superiores con destino en el edificio y en otros organismos de esta capital.

En el transcurso de estas exposiciones, realizadas en el cuarto piso, los asistentes formularon diversas preguntas a los miembros del equipo económico, quienes explicaron aspectos que les fueron requeridos.

Por la noche, se sirvió en el edificio "Libertad", sede del Comando General de la Armada, una denominada "comida de trabajo", en la que participó también el ministro de Economía y en cuyo transcurso se abordaron temas económicos y Martínez de Hoz explicó aspectos de la evolución del proceso y de la situación económica.

Asistieron a ella el comandante general de la institución, almirante Emilio Eduardo Massera; el jefe del Estado Mayor General Naval, vicealmirante Armando Lambruschini; el jefe del Estado Mayor Conjunto, vicealmirante Justo Padilla; los almirantes con destino en esta capital, incluidos los ministros de Cultura y Educación, César A. Guzzetti, y de Bienestar Social, José Juan Bardi, y el presidente de la Comisión de Asesoramiento Legislativa, contralmirante Antonio Vanek.

También asistieron el comandante de Operaciones Navales, vicealmirante Luis María Mendía y el de Aviación Naval, contralmirante Angel L. Martín.

Para el lunes próximo, está prevista una reunión similar, con exposiciones del titular de Economía, en el Comando General de la Fuerza Aérea y en los días posteriores en unidades de la guarnición Campo de Mayo.

El embajador de la Unión visitó a Harguindeguy

BUENOS AIRES, 29 (Télam). — El embajador norteamericano Charles Hill realizó hoy una visita protocolar al ministro del Interior, general Albano Harguindeguy.

El diplomático ingresó en el despacho del ministro a las 18 y se retiró veinte minutos más tarde.

La CAL estaría haciendo un estudio de varias empresas

Son las que mantienen litigios con el Estado y otras que están incorporadas a la administración oficial

BUESOS AIRES, 29 (NA). — El plenario de la Comisión de Asesoramiento Legislativo sesionó hoy bajo la presidencia de su titular, contralmirante Antonio Vanek, concluyendo el análisis global del nuevo paquete de anteproyectos de ley enviados por el Poder Ejecutivo.

Según se pudo establecer, la CAL devolvió la mayor parte de esas iniciativas, de tal modo que en las correspondientes subcomisiones quedaron a estudio como temas destacados el presupuesto para el corriente año fiscal, los ajustes de los meses transcurridos, y una norma por la cual se reordena el sistema de aportes para las obras sociales.

Al margen de los anteproyectos el organismo asesor estaría volcado al análisis de la situación de las empresas que mantenían diferendos con el Estado, luego que devolvió al Poder Ejecutivo un proyecto por el cual se suspenden por el término de 180 días, en todo el territorio del país, el trámite de los juicios y sus incidentes, promovidos exclusivamente en razón de los juicios que mantiene el Estado nacional con las empresas privadas incluidas en el Decreto Nº 223 y en los que éstas sean parte.

Esta última norma fue sancionada ayer como Ley 21.299 por el P.E. y comprende a Siemens Argentina, Standart Electric, Siam Di Tella, Compañía Italo Argentina de Electricidad, Hilanderías Olmos, Compañía Azucarera Argentina y los bancos Argentino de Comercio, Francés y Río de la Plata, y Popular Argentino entre otras.

A estas empresas que aún se encontraban en litigio, deben sumarse las que ya habían sido incorporadas a la administración estatal como las que serán permisionarias de los canales de televisión de esta capital.

También están en esas condiciones la Hilandería La Berlesa, Electrodine, Gilera Argentina, Hilanderías Luján, Compañía Azucarera Tucumana y Ferroductil S. A., entre otras.

Paralelamente a los estudios que se realizan en el Ministerio de Economía para dar una solución definitiva para estas empresas, el problema es analizado por los asesores técnicos legislativos a fin de lograr obtener la mayor cantidad de antecedentes e información cuando el Poder Ejecutivo someta a consideración de la CAL el correspondiente anteproyecto.

En medios vinculados al área de Economía se insiste en que aquellas empresas que ya están en manos del Estado, y su mantenimiento produce cuantiosas pérdidas a la Tesorería Nacional, serán privatizadas —mediante llamados a licitación— previa solución de los problemas jurídicos pendientes con terceros.

En tanto aquellas que están comprendidas en la ley sancionada ayer por el Poder Ejecutivo, y sobre cuya situación no había nada definido, se estima que muy probablemente serían renegociados los respectivos contratos, en el caso de las que prestan servicios, o están estrechamente ligadas a empresas del Estado que lo hacen, como Siemens, Standart Electric —ambas fabricantes de materiales para comunicaciones—, y la Compañía Italo Argentina de Electricidad.

La situación de estas empresas es tema obligado para los miembros de la CAL y las subcomisión especializada, dado que en este momento analiza el presupuesto para el corriente año fiscal, cuyo déficit se ve considerablemente abultado por el mantenimiento de esas empresas.

En tanto se continúa aguardando que el Poder Ejecutivo envíe nuevas iniciativas, mencionándose que en la esfera del Ministerio de Trabajo la comisión especialmente designada para realizar los estudios de reformas a la Ley de Asociaciones Profesionales que terminaría su labor a fin de la próxima semana.

Esos estudios comprenderían también el nuevo régimen de derecho a huelga y los estatutos especiales, cuyos anteproyectos serían girados por el Poder Ejecutivo a la Comisión de Asesoramiento Legislativo.

Se actualizó el monto exento de impuestos en los premios de sorteos

BUENOS AIRES, 29 (NA). — Dos decisiones de carácter general adoptó hoy la Dirección General Impositiva. Determina, por la primera, el monto neto exento del impuesto a los premios de sorteo y, por la segunda, fija el 31 de mayo como fecha final para la presentación de la declaración jurada del impuesto a las ganancias.

Por medio de la resolución general 1760, fijó en $ 31.372, durante el actual ejercicio fiscal, el importe libre del impuesto de sorteo y de los concursos deportivos.

Esa decisión fue adoptada en mérito de la actualización periódica que debe formularse del mínimo sin impuesto en las apuestas que tienen relación con el juego del Prode.

Por la otra resolución, que lleva el número 1761 determinó que el 31 de mayo próximo vencerá el plazo para que los agentes de retención presenten la declaración jurada por los descuentos que hayan efectuado sobre las remuneraciones del trabajo personal, jubilaciones y pensiones.

Esta declaración debe incluir las deducciones efectuadas durante el ejercicio fiscal de 1975 de acuerdo con las disposiciones contenidas en la ley que estableció el impuesto a las ganancias.

En oportunidad del vencimiento de esa obligación deberá abonarse también el saldo pendiente de ajuste y que corresponda al pago general de las deducciones efectuadas durante el año 1975.

Jorge Videla se reunirá hoy con el gabinete

BUENOS AIRES, 29 (Télam). — El jefe de Estado, teniente general Jorge Rafael Videla, presidirá mañana la habitual reunión de gabinete de los días viernes, se anunció oficialmente esta tarde.

La reunión se realizará a partir de las 9, en la sala de situación de la Casa de Gobierno, luego que el presidente atienda diversos asuntos en trámite.

La información oficial agrega que el general Videla recibirá en audiencia, a las 16, al ministro de Defensa, brigadier mayor (RE) José María Klix.

Posteriormente el presidente proseguirá con la atención de asuntos de Estado, con sus colaboradores inmediatos.

Director de Instrucción Naval

Asume sus funciones el nuevo director de Instrucción Naval, contralmirante Edgardo Segura (derecha). Lo puso en posesión del cargo el director general de Personal Naval, contralmirante Carlos Fraguio. (Radiofoto de Télam).

Las alternativas bursátiles y el "boom" de los valores ajustables

Especial para NA, **por Horacio Lachman**

BUENOS AIRES, 29 (NA). — Para explicar el "boom" de los valores nacionales ajustables basta con saber que el aumento de los precios mayoristas nacionales no agropecuarios —que sirve para corregir el valor del título— fue en marzo del 58,1 por ciento.

El rendimiento de los llamados "vanas" es incluso, superior. Debe recordarse que para actualizar su valor según las cláusulas de emisión, hay que descontar un 5 por ciento anual —a título de inflación en el exterior— pero que los valores pagan un 3,5 por ciento semestral de interés, también reajustable.

Es imposible encontrar fuera de la actividad especulativa rendimientos de esa magnitud. Mucho menos cuando se trata de operaciones que ofrecen la garantía del Estado.

Un aval de esta naturaleza tiene un precio muy alto. La prueba está en que los títulos públicos pueden ser sencillamente caucionados, para la obtención de fondos en el mercado de dinero. Ello permite no sólo tener el capital a salvo de la inflación, sino poder hacerse de liquidez ante cualquier emergencia o necesidad temporaria. Para los especuladores esa plata puede tener como destino, simplemente, la compra de más títulos, caucionarlos y volver a comprar puede practicarse tantas veces como se quiera y suele ofrecer fabulosos beneficios en épocas en que se agudiza el ritmo inflacionario.

El negocio es más seguro para quienes compran valores con plata prestada y los venden inmediatamente en el mercado a término. En este caso están dispuestos a pagar por los fondos, un interés tan alto como el alza del precio de futuro de los valores.

Naturalmente estas operaciones son "arbitrajes" que afectan la tasa de interés de la plaza. Durante la semana pasada, cuando los "vanas" se vendían a futuro a más de un 30 por ciento a 30 días de plazo, la tasa de interés en el mercado de dinero de corto plazo llegó al 330 por ciento anual.

Corriente vendedora

En los primeros días de esta semana, la Bolsa registró una importante corriente vendedora de valores ajustables. Esta se explica fundamentalmente por la necesidad de las empresas de hacerse de recursos para afrontar el pago de las habituales erogaciones de fin de mes, juntamente con las menores expectativas de aumento de los valores, luego de las fabulosas alzas registradas desde la reapertura del mercado de títulos luego de los cambios institucionales.

De todas formas, puede preverse que los títulos siguen subvaluados, ya que aunque han rebasado el alza próxima al 60 por ciento de marzo, difícilmente hayan incorporado los aumentos de precios mayoristas de abril, cuando el mes ya ha concluido.

Nueva aceleración

Por ende puede estimarse que el Banco Central, que regula la plaza, ha aprovechado la iliquidez para comprar barato.

La reaparición de una demanda interesada obviamente levanta necesariamente el ritmo de aumento diario de los valores, ya que al control no le interesa vender barato.

En efecto, luego de la desaceleración que se advirtió de lunes a miércoles, las operaciones del jueves —que corresponden en realidad al 3 de mayo— marcan una nueva aceleración.

Sin embargo, puede afirmarse que el llamado "boom" de los valores ajustables se acerca ya a su fin. No por los rumores a desacreditarlo que frecuentemente asolan la plaza. Tampoco dejará de ser —mientras prosiga la inflación— una de las mejores alternativas de la plaza financiera y probablemente la que concretó el mayor interés del público.

Pero en tanto quedó atrás ese 60 por ciento de incremento mensual, que por lo inesperadamente alto y por el receso bursátil y los feriados de Semana Santa, no pudo distribuirse armónicamente a lo largo del tiempo, volverá simplemente a ser un papel que apenas resguarda al capital de la inflación.

Quienes aspiren a rendimientos reales positivos —y es natural que un inversor pretenda algo más que conservar su capital— volverán a poner sus ojos en otras áreas, mayor riesgo pero más prometedoras.

Por último, la extensión de la indexación a los depósitos del sistema financiero institucionalizado —el régimen existe pero se hace preciso reformar el Código Civil y Comercial para permitir la concreción de operaciones de crédito indexado— restará mercado a los valores y permitirá dirigir nuevos flujos de recursos al sector privado de la economía.

El gobierno bonaerense suprimió varios asuetos

LA PLATA, 29 (NA). — El gobierno provincial suprimió del calendario de la administración pública bonaerense los asuetos establecidos con motivo de la celebración de 10 jornadas anuales dedicadas a los empleados de otras tantas jurisdicciones oficiales, destacando que los festejos no deben obstaculizar la prestación de las funciones habituales.

La supresión de los asuetos se adopta en el marco de las medidas que se están implementando para cumplir los planes de racionalización administrativa previstos y con el objeto de mejorar el aprovechamiento de los servicios públicos.

El decreto respectivo suprimió los asuetos y feriados que se enumeran a continuación:

11 de setiembre, Día del Empleado de Educación; cuarto viernes de octubre, Día del Empleado del Ministerio de Economía, Contaduría y Tesorería General; 21 de mayo, Día del Empleado del Registro de la Propiedad; 8 de marzo, Día del Trabajador Hospitalario; 3 de diciembre, Día del Médico; 3 de octubre, Día del Odontólogo; primer viernes de octubre, Día del Empleado Público Agrario; 7 de junio, Día del Gráfico; 17 de diciembre, Día del Personal de la Gobernación y del Ministerio de Gobierno, y 13 de setiembre, Día del Bibliotecario.

Reunióse la Junta Militar

BUENOS AIRES, 29. (NA). — Varias audiencias concedió durante la mañana el Presidente de la Nación quien, en horas del mediodía, participó de un "almuerzo de trabajo" con los dos restantes integrantes de la Junta Militar.

La comida que congregó al teniente general Jorge R. Videla, al almirante Emilio E. Massera y al brigadier general Orlando R. Agosti tuvo lugar en dependencias de la Casa de Gobierno.

El jefe de Estado recibió a las 10.30 al ministro de Relaciones Exteriores y Culto, contralmirante César A. Guzzetti, y una hora después al contralmirante Julio Ques.

Tmbién dialogaron separadamente con el primer mandatario el ministro de Trabajo, general Horacio T. Liendo, y el secretario de Información Pública, capitán de navío Carlos P. Carpintero.

Harguindeguy se reunió ayer con Horacio Liendo

BUENOS AIRES, 29 (Télam). - Los ministros del Interior y Trabajo, generales de brigada Albano Harguindeguy y Horacio Liendo, analizaron esta mañana "aspectos vinculados con la marcha de ambos ministerios" se informó oficialmente.

Crisis superada en Lisboa

Las medidas de seguridad fueron visiblemente intensificadas en los alrededores del Palacio Belem, en Lisboa, cuando arribó el líder del Partido Popular Democrático, Francisco Sa Carneiro (rodeado por periodistas en el grabado), para conferenciar con el presidente de Portugal, Costa Gomes. El Partido Popular Democrático precipitó una crisis política en el país cuando anunció que renunciaría a integrar la actual coalición gubernativa. El primer ministro José Pinheiro de Azevedo pudo superar la crisis, al obtener el compromiso de Sa Carneiro de mantener a los dos ministros de esa agrupación en el gabinete. (Radiofoto de UPI).

En la Bolsa se mantienen en alza las cotizaciones

Fijan índices para los valores nacionales ajustables

BUENOS AIRES, 29 (N.A.). En tono tranquilo, pero con cotizaciones en alza, transcurrieron las operaciones de hoy en la Bolsa de Comercio de esta capital. El repunte comprendió, en cierta medida, a los papeles de empresas privadas, aunque los documentos oficiales mantuvieron el tono firme y en ascenso que los ha caracterizado desde prolongado lapso anterior.

Las mayores inversiones fueron dirigidas, precisamente a los valores nacionales ajustables, cuya primera serie, al cierre, se ubicó en 2.211,40 pesos; la segunda clausuró las operaciones a 1.325,80; la tercera a 421,30 y la cuarta a 268,90 por ciento de su valor nominal.

Los bonos para inversión y desarrollo cerraron como en la jornada anterior, a 3.000 pesos. El tono más tranquilo de los negocios se extendió también a los papeles privados, en los cuales huzo 30 alzas que fluctuaron entre 0.10 y 16 pesos nuevos; 15 declinaciones entre 0,20 y 5 pesos; en tanto otros 24 papeles permanecieron sin cambios.

El total de las operaciones alcanzó a 1.442.096.749 pesos nuevos nominales, de los cuales 6.700.189 pesos correspondieron a la venta de 6.602.755 acciones negociadas entre ordinarias y preferidas.

Algunos de los principales precios de cierre fueron los siguientes: Celulosa y Ledesma 13 pesos; El Tabacal 23; Bagley 13; Magnasco 18; Terrabussi 18; Canale 40; Electroclor 19; Santa Rosa 16; Alpargatas 15,50; Pérez Companc 25; Molinos Río de la Plata 20 y Acindar 19 pesos.

Indice para los valores ajustables

BUENOS AIRES, 29 (NA). — El Banco Central estableció esta noche los índices de corrección aplicables a las cuatro series de valores nacionales ajustables, al cierre del mes de marzo del corriente año.

Dichos índices son los siguientes: para la primera serie: 1.847,39 por ciento; para la segunda, 1.105,56 por ciento; para la tercera (1975-85), 357,77 por ciento y para la cuarta (1976-86), 227,61 por ciento.

Por otra parte, el Banco Central dio a conocer el valor efectivo del tercer servicio semestral de renta de la segunda serie de valores nacionales ajustables, cuyo vencimiento se producirá el 20 de mayo.

Para las láminas de 100 pesos nuevos, el valor efectivo del cupón de renta, que lleva el número tres, será de 38,69 pesos; para las de 50 alcanzará a 193,45 pesos; para las de 1.000 a 386,90; para las de cinco mil a 1.934,50 y para las de 10.000 pesos a 3.869 pesos.

Agrega la información que para el tercer período de renta, comprendido entre el 20 de noviembre último y el 19 de mayo próximo, el índice de corrección alcanzó al 1.105,56 por ciento.

Transfieren fondos para viviendas

BUENOS AIRES, 29 (Télam). - La Secretaría de Vivienda y Urbanismo, dependiente del Ministerio de Bienestar Social de la Nación, dispuso la transferencia de 106.993.578 pesos a ocho provincias, destinados a la liquidación de certificaciones de obra y mayores costos, correspondientes a la construcción de unidades habitacionales del "Plan Alborada".

Los fondos se distribuyen así:

Río Negro: $ 2.621.757; Neuquén: $ 19.016.772; Catamarca: $ 2.142.568; La Rioja: $ 23.315.797; Tucumán: $ 1.891.119; Santa Fe: $ 2.496.968; Chubut: $ 55.150.718; y Mendoza: $ 357.879.

Se realizará en noviembre una feria hotelera

SANTA FE, 29 (NA). — La Federación Argentina de Hoteleros concluyó hoy en esta capital su asamblea nacional luego de haber considerado, entre otros temas, cuestiones vinculadas a la reciente modificación a la ley de contrato de trabajo y la participación de nuestro país en la exposición feria internacional de hotelería que se llevará a cabo en el mes de noviembre próximo en Buenos Aires.

En un comunicado final, la entidad da cuenta que también se analizó la futura reglamentación de la actividad hotelera en el país, aspectos vinculados al problema de alojamiento y tarifas con respecto al campeonato de fútbol que se disputará en nuestro país en 1978 y la implementación de un programa de promoción turística.

Asimismo, la entidad dio cuenta que en la feria hotelera próxima participarán representantes de Uruguay, Paraguay, Chile, Bolivia, Perú y el Brasil.

Dio cuenta por último que se incorporaron a la Federación las filiales de empresarios hoteleros de La Falda y Alta Gracia, de la provincia de Córdoba.

Chispazos

por Ig

Una epidemia de mal del rastrojo provocó 2 muertos en Córdoba

CORDOBA, 29 (N.A.). — Dos personas murieron víctimas de un brote epidémico de fiebre hemorrágica o mal de los rastrojos que azota a diversas poblaciones del sureste de la provincia con epicentro en la localidad de Pascanas, departamento de Unión, a unos 250 kilómetros de esta capital.

Los casos fatales se produjeron en la mencionada localidad, donde el temible mal cobró las vidas de Raúl Ramírez, de 58 años, propietario de un campo en la zona rural, que falleció el 24 de este mes, y de un joven de apellido Hauche, de 27 años, que pereció algunos días antes en la Capital Federal, adonde se lo trasladó unos diez días después de haber contraído la enfermedad.

El joven Hauche se domiciliaba en la ciudad de Buenos Aires, pero concurría periódicamente a Pascanas para controlar la administración de un campo de su propiedad. Precisamente en el curso de uno de esos viajes lo sorprendió la enfermedad que luego le costaría la vida.

En cuanto a los otros afectados por el mal en Pascanas, fueron atendidos en diversos establecimientos sanitarios de la zona, donde algunos permanecen todavía internados.

En la población de Etruria, en tanto, se conocieron cuatro casos de afectados por el mal, y en Laborde otros dos.

La reiteración de casos de enfermos de fiebre hemorrágica movió a las autoridades sanitarias provinciales a adoptar urgentes medidas tendientes a limitar los efectos del brote y a atender convenientemente a los afectados.

Periódicamente casos como el referido sacuden la opinión pública, especialmente por las consecuencias fatales que acarrean los brotes del mal, que es transmitido por roedores contra el cual no se descubrió todavía un antídoto.

Suspendieron al personal de un juzgado

BUENOS AIRES, 29 (NA). — Todo el personal del juzgado civil número 21, desde secretarios a ordenanzas, fueron suspendidos por la Cámara Civil para investigar presuntas irregularidades.

Estas se habrían cometido mientras fue titular de ese tribunal el doctor Manuel Enrique Cáceres, quien recientemente cesó en sus funciones.

La cámara dispuso que durante la suspensión actúe en forma interina al frente del juzgado, el juez civil, doctor Osvaldo J. Pérez Cortez. A su vez, los doctores Daniel C. Speroni y Eduardo A. Bicule reemplazarán interinamente a los anteriores secretarios, actualmente también suspendidos, doctores José Antonio Faro y Rodolfo Rey.

El sumario sobre las presuntas irregularidades fue confiado al secretario de la sala "C" de la cámara civil, doctor Horacio Ferrer.

La Universidad de Buenos Aires prescindirá de 200 contratados

BUENOS AIRES, 29 (NA) — Según informaciones del rectorado de la Universidad de Buenos Aires (UNBA), se prescindirá de los servicios de 200 agentes contratados que se desempeñaban como asesores y preceptores. De ellos, 63 presentaron la renuncia y les fue aceptada.

La información de la UNBA especifica que como consecuencia de la racionalización de tareas efectuada en la fecha en esa casa de altos estudios, se rescindieron los contratos de 18 agentes que prestaban servicio fuera de la planta permanente de la institución.

Se agrega que se aceptaron además, las renuncias presentadas por 63 contratados más y que se dispuso no prorrogar 120 contratos que cesan el 30 del corriente mes, según lo establecido por el decreto Nº 4208 del 30 de diciembre último.

Los 200 cesantes tenían cargos de asesores y preceptores, estos últimos, contratados con imputación presupuestaria de personal docente, pero que se desempeñaban en tareas administrativas.

El rectorado de la UNBA resolvió, también, que "únicamente podrán ser cubiertas las vacantes existentes, o que se produzcan en lo sucesivo, definitivas o transitorias —ya sea se trate de personal permanente o contratado— por resolución del delegado militar en la UNBA".

Esta disposición comprende a todas las facultades, institutos y establecimientos de la universidad, y las vacantes que se autoricen a cubrir se hará mediante concursos.

En otro orden de cosas, la UNBA anunció que se modificaron las fechas de exámenes en la Facultad de Ciencias Económicas. Todas las materias del turno mayo se rendirán entre el 17 y el 21 de ese mes.

Por su parte, la Facultad de Filosofía y Letras comunicó que el 10 del mes próximo comenzarán todos sus cursos.

Se notificó, además, que mañana no habrá actividad en las dependencias de la UNBA ubicadas en Azcuénaga 280, porque serán desinfectadas y desratizadas sus instalaciones.

Recibió el secretario de Información a directores de diarios del interior

BUENOS AIRES, 29. (NA). — Directores de diarios del interior del país se reunieron hoy con el titular de la Secretaría de Información Pública, capitán de navío Pablo Carpintero con quien trataron temas relacionados con la actividad que realiza la prensa en todo el ámbito nacional.

Carpintero recibió a los directores en compañía del director de prensa, capitán de fragata Carlos Corti.

Participaron de esa reunión Julio Romero Feris (El Litoral, Corrientes), Raúl Kraiselburd (El Día, La Plata), Julio Raúl Rajneri (Río Negro, General Roca), Enrique Read (La Mañana, Formosa), Diego Zamit (Crónica, Comodoro Rivadavia), Elvira Calle de Antequeda (LOS ANDES, Mendoza), Antonio Maciel (La Voz del Pueblo, Tres Arroyos), Alberto Segovia (La Opinión Austral, Río Gallegos), Beatriz Cabral de Miranda (Nueva Era, Tandil), Luis Remonda (La Voz del Interior, Córdoba), Ramón Suárez (Tribuna, Almirante Brown), Félix Moscarelli (El Diario Popular, Avellaneda), y Alberto Eduardo Rocha (La Mañana, 25 de Mayo).

Aplicaron 3 días de arresto al profesor Fernández Alvariño

BUENOS AIRES, 29 (NA). — Tres días de arresto domiciliario con consigna policial deberá cumplir el profesor Próspero Germán Fernández Alvariño, conocido durante la Revolución Libertadora bajo el apelativo de "Capitán Gandhi", como consecuencia de expresiones consideradas agraviantes vertidas en una recusación contra el fiscal federal doctor Ricardo Rongo y el secretario del Juzgado Federal número 2, Gustavo Anadon.

La sanción le fue impuesta al profesor Fernández Alvariño por el juez federal doctor Rafael Sarmiento al entender en una querella presentada con relación al nombramiento de José López Rega como enviado especial del gobierno argentino ante países europeos.

El magistrado, por otra parte, dispuso la prosecución de las actuaciones que habían sido anuladas, al sólo efecto de dejar establecidas las responsabilidades emergentes de la designación de López Rega, pero sin tener al profesor Fernández Alvariño como querellante.

Fernández Alvariño había hecho —el 6 de febrero de 1976— la denuncia contra el ex secretario técnico y ex secretario privado de la Presidencia de la Nación Dr. Julio González, por el presunto delito de violación de los deberes de funcionario público por haber sustraído al conocimiento público —dijo el denunciante— el decreto 1895 del 10 de julio de 1975 por el que se designó a José López Rega enviado especial con rango de embajador, ante los gobiernos de Europa, no obstante que en el mismo se disponía su publicación.

El entonces juez federal Eugenio R. Zaffaroni desestimó la demanda, tras negarle el papel de querellante, pero no se notificó del fallo al "Capitán Gandhi", por lo que éste presentó un escrito recusando al fiscal Dr. Rongo y al secretario Dr. Anadon.

Tras la renuncia del doctor Zaffaroni, el nuevo titular del Juzgado Federal interviniente, doctor Rafael Sarmiento, debió entender en el caso.

Al hacerlo, el doctor Sarmiento dictó la nulidad de lo actuado en cuanto se desestimó la denuncia por no haberse notificado de la resolución al profesor Fernández Alvariño, porque ello, dijo el nuevo titular del juzgado, pone en peligro el derecho de defensa del nombrado y con el fin de evitar futuros pronunciamientos sujetos a invalidez por nulidad.

Por otra parte, ordenó que siga la instrucción del sumario para dictar medidas tendientes al esclarecimiento del hecho supuestamente constitutivo de delito, pero aclaró que lo hace confirmando la negativa a tener al denunciante como parte querellante.

En cuanto a la sanción de tres días de arresto domiciliario, pena que no está firme porque puede ser apelada, dice el magistrado que los términos del escrito en que Fernández Avariño recusa a los doctores Rongo y Anadón, vierten apreciaciones que afectan la dignidad de ambos, lo que lo obliga a aplicarle el correctivo (el arresto) que prevén las normas legales en vigor.

Llegará el 2 un jefe naval de Venezuela

BUENOS AIRES, 29 (Télam). - El comandante de la Marina de Venezuela, vicealmirante Félix Mendoza Acosta, llegará aquí el domingo próximo para una visita oficial de ocho días a la Argentina.

A su arribo, a las 7.35, al aeropuerto de Ezeiza en compañía del contralmirante Rafael Bartorelli Moreno y el capitán de corbeta Rosario Recaredo, le dará la bienvenida el comandante general de la Armada Argentina, almirante Emilio Massera.

La Armada anunció que mañana dará a conocer el programa de actividades del vicealmirante Mendoza Acosta.

Una delegación comercial de Panamá llegó a Buenos Aires

BUENOS AIRES, 29 (NA). — Llegó hoy a Ezeiza una delegación comercial panameña que tiene el propósito de establecer contacto con empresarios locales, con el objeto de interesarlos en la radicación de establecimientos comerciales e industriales argentinos en la zona libre de Colón, adyacente al canal de Panamá.

La delegación, encabezada por el gerente general de la zona libre, Roberto Puello Arauz, e integrada por comerciantes e industriales, arribó a las 16 y fue esperada en el aeropuerto internacional por el embajador panameño en nuestro país, Ernesto Estenoz.

Puello Arauz expresó que continuaría conversaciones iniciadas en oportunidad de su visita anterior a nuestro país cuando formó parte de la comitiva del canciller Ozores.

Señaló que el propósito que animaba a los visitantes era cristalizar el anhelo de que la Argentina se hiciera presente en esa zona que en la actualidad es eminente comercial.

Recordó que desde hace poco tiempo Estados Unidos cedió otras 60 hectáreas que han ampliado el área de la zona libre y que el gobierno panameño estudiaba la posibilidad de industrilizarla.

"Con la Argentina, desafortunadamente, dijo, no tenemos mayor vinculación, pues las empresas de este país allí instaladas no han prosperado mayor cosa".

"Por ese motivo, manifestó, hemos pensado en comenzar en formalizar por medio de nuestro embajador en Argentina una invitación, que se concretará a través de las agrupaciones de industriales y comerciantes, para que visiten la zona libre de Colón, conozcan su funcionamiento y comprueben los beneficios que se pueden extraer".

Puntualizó que interesaría no solamente la importación de productos de la industria liviana argentina, como refrigeradores, lavarropas, repuestos para automotores, productos elaborados y semielaborados, etc., sino también la instalación de plantas de montaje o de industrias terminales.

Han designado subsecretarios en 2 carteras

BUENOS AIRES, 29 (NA). — El Poder Ejecutivo dictó esta noche los decretos números 265 y 267 por los cuales designa subsecretarios en los ministerios del Interior y de Bienestar Social.

Los nuevos funcionarios gubernamentales son los siguientes:

Comodoro (R) Adolfo Horacio González Albarracín, subsecretario de Asuntos Institucionales en el Ministerio del Interior; capitán de fragata médico Adolfo Julio Maillie en la subsecretaría de Medicina Sanitaria, dependiente de la Secretaría de Salud Pública; vicecomodoro médico Rodolfo Senen Gancedo en la Subsecretaría de Medicina Asistencial y Rehabilitación y al teniente coronel médico Enrique Valenzuela Linage en la Subsecretaría de Medicina Social y Fiscalización Sanitaria.

Quiniela de Mendoza

El Banco de Previsión Social dio a conocer el extracto de la Quiniela sorteada anoche.

1º Premio	.....	678
2º	"	288
3º	"	897
4º	"	586
5º	"	666
6º	"	495
7º	"	316
8º	"	021
9º	"	204
10º	"	460
11º	"	994
12º	"	863
13º	"	150
14º	"	365
15º	"	883
16º	"	856
17º	"	959
18º	"	903
19º	"	638
20º	"	214

Mercado cambiario

BUENOS AIRES, 29 (Télam).— Las cotizaciones de las divisas en los mercados de cambios, fueron las siguientes:

	Mercado Oficial		Mercado Libre	
	Comp.	Vend.	Comp.	Vend.
Libra esterlina	$ 257,67	$ 258,84	$ 432,52	$ 442,68
Dólar estadounidense	" 140,—	" 140,33	" 235,—	" 240,—
Francos franceses	" 3.001,60	" 3.022,71	" 5.038,40	" 5.169,60
Liras italianas	" 15.54	" 15,72	" 26,08	" 26,83
Pesetas cta. "A"	" 207,90	" 215,41	" 348,97	" 368,40
Pesetas cta. "B"	" 201,74	" 209,23	" 338,63	" 357,84
Marcos alemanes	" 5.521,60	" 5.548,65	" 9.268,40	" 9.489,60
Marcos finlandeses	" 3.612,—	" 3.662,61	" 6.063,—	" 6.264,—
Florines holandeses	" 5.208,—	" 5.234,31	" 8.742,—	" 8.952,—
Francos belgas fin.	" 349,30	" 352,23	" 586,32	" 602.40
Francos belgas conv.	" 360,22	" 362,47	" 604,63	" 619,92
Francos suizos	" 5.566,40	" 5.593,55	" 9.343,60	" 9.566.40
Yenes	" 46,72	" 46,97	" 78,42	" 80,33
Dólar canadiense	" 142,62	" 143,09	" 239,39	" 244.73
Escudos portugueses	" 466,20	" 481,33	" 782,55	" 823,20
Coronas danesas	" 2.322,60	" 2.342,11	" 3.898,65	" 4.005,60
Coronas noruegas	" 2.546,60	" 2.566,64	" 4.274,65	" 4.389,60
Coronas suecas	" 3.176,60	" 3.198,12	" 5.332,15	" 5.469.60
Chelines austríacos	" 767,20	" 783,04	" 1.287,80	" 1.339,20

La libra esterlina, el dólar estadounidense y el dólar canadiense, cotizan por unidad; las restantes, cada 100 unidades.

MUTUAL DE AYUDA ENTRE EL PERSONAL DIESEL DEL F.C.G.S.M.

CONVOCATORIA

La comisión directiva de la "MUTUAL DE AYUDA ENTRE EL PERSONAL DIESEL DEL FERROCARRIL GENERAL SAN MARTIN LIMITADA", convoca a sus afiliados a la asamblea general extraordinaria, para el día 30/5/76, a las diez horas, en la sede social, Eusebio Blanco 450 de la ciudad de Mendoza, para tratar el siguiente

ORDEN DEL DIA

1º — Designación de dos socios para firmar el acta respectiva juntamente con el presidente y secretario.
2º — Autorización para ampliación del fondo social.
3º — Modificación del monto mínimo para operar.
4º — Autorización para enajenar bienes muebles.

NOTA: Tienen derecho a voto los socios en carácter de activos (Art. 5), comprendidos hasta el Nº 69.090 de sus respectivas libretas de depósitos, con más de dos años de antigüedad en la mutual y que estén al día en sus obligaciones para con la misma (Art. 35). Para constituir esta asamblea, se requiere la mitad más uno de los socios aludidos en el Art. 35, caso contrario transcurrida una hora después de la señalada en la convocatoria, la asamblea se constituirá cualquiera sea el número de socios que concurran, siempre y cuando éste no sea inferior al número de miembros de la comisión directiva y el órgano fiscalizador. (Art. 38).

Mendoza, abril de 1976.

ANSELMO FRACHETTI — ALFREDO C. BAREA

LICITACIONES

GOBIERNO MILITAR DE MENDOZA
Ministerio de Obras y Servicios Públicos
DIRECCION PROVINCIAL DE VIALIDAD
LICITACION PUBLICA

Llámase a Licitación Pública para el día 11 de mayo de 1976, a las 10 horas, con motivo de:

EXPTE. Nº 711-OS-7-C-76. Adquisición de materiales para construcción del cierre perimetral con alambre tejido, en la 13ª Seccional - San Carlos.

Apertura de propuestas, pliegos de condiciones e informes en Oficina de Compras de la D.P.V., sita en calle Carlos W. Lencinas s/n., Parque General San Martín, Mendoza.

30|4|F|64789|1|5

BODEGAS Y VIÑEDOS GIOL eeic LICITACIONES
LICITACION PUBLICA Nº 005/76-M

Llámase a LICITACION PUBLICA con apertura en calle Gómez 265, General Gutiérrez, Maipú, Mza., para el día 10 de Mayo de 1976, a las 9 horas, para nuestra Venta de:

8.000 Litros aprx. DE ACEITONES O ACEITE DE INFIERNO (resultante de la elaboración de aceite de oliva).

Para informes y retiro de pliegos de condiciones, dirigirse a División Compras de Casa Matriz, con sede en Gómez 365, Gral. Gutiérrez, Maipú, Mendoza, de lunes a viernes de 8 a 12 horas.

Queda reservado el derecho de aceptar o rechazar, total o parcialmente las ofertas recibidas.

LA EMPRESA

30|4|F|64801|1|5

BODEGAS Y VIÑEDOS GIOL eeic LICITACIONES
LICITACION PUBLICA Nº 016/76-M-(Bis)

Llámase a licitación pública con apertura en calle Gómez 265 de Gral. Gutiérrez, Maipú, Mza., para el día 1 de mayo de 1976, a las 9 hs., por la contratación de servicios de:

Elaboración de aceite de semilla de uva por el sistema de trueque de materia prima por el producto obtenido.

Alternativa: por nuestra venta de 2.000 Tn. de semilla de uva.

Para informes y retiro de pliegos de condiciones, dirigirse a División Compras de casa matriz, con sede en Gómez 265 de Gral. Gutiérrez, Maipú, Mza., de lunes a viernes de 8 a 12 hs. Queda reservado el derecho de aceptar o rechazar, total o parcialmente las ofertas recibidas.

29|4|F|64617|30|0

GOBIERNO DE MENDOZA
MATADERO FRIGORIFICO MENDOZA - Ley 2.153
(Licitación Subproductos) - (Decreto Acuerdo 650/66)

Se comunica a los señores interesados en general que el día 3 de mayo de 1976 a las once (11) horas, se recibirán en el Matadero Frigorífico Mendoza las propuestas en sobres cerrados para la venta de los siguientes subproductos. Período: 4 de mayo al 4 de junio de 1976. Cueros vacunos, cueros nonatos, colas vacunas, bilis vacunas, mangarina, grasa de playa y puesto de carne, pezuñas y astas, guano de panza y cerdas porcinas. - Juan Brain, presidente comisión interventora.

29|4|F|64551|1|5

CLUB SOCIAL LIBANES
ANTONIO TOMBA 146 - GODOY CRUZ
Licitación Concesión Cantina

Llámase a licitación para el otorgamiento de la concesión del bar y restaurante de la institución. Pliego de bases y consecsiones a retirar de la secretaría del club el próximo domingo 2 de mayo, de 9 a 12 horas.

29|4|F|64588|30|4

MINISTERIO DE ECONOMIA
CORPORACION DE EMPRESAS NACIONALES
Yacimientos Petrolíferos Fiscales
DIVISIONAL MENDOZA
LICITACION PUBLICA Nº 51/76

Llámase a licitación pública para efectuar el servicio de desmalezado, jardinería, mantenimiento de taludes en parque tanques, limpieza de zanjas y drenajes y retiro de residuos de Planta Almacenaje Villa Mercedes y Estación Poliducto, además desmalezado y cuidado de árboles en Aeroplanta Villa Reynolds. Villa Mercedes (San Luis).

La apertura se realizará en las oficinas de Divisional Mendoza, sita en Avda. San Martín Nº 650, Mendoza, el día 14 de mayo de 1976, a las 11 horas. Pliego de condiciones en venta en el domicilio mencionado precedentemente.

Valor del pliego $ 100,00 (Cien pesos).

24|4|F|62894|30|4

GOBIERNO DE MENDOZA
DEPARTAMENTO GENERAL DE IRRIGACION
DECRETO LEY 555/75 - RIO DIAMANTE
LLAMADO A LICITACION PUBLICA

Obra: "CANAL CEJAS DEL MONTE - REVESTIMIENTO 694 METROS".

PRESUPUESTO OFICIAL: $ 2.075.090,00.
FECHA DE LICITACION: 11 de mayo de 1976.
APERTURA DE PROPUESTAS: 10 horas.

La documentación puede consultarse y adquirirse en el Departamento General de Irrigación, Barcala y Avda. España, Mendoza, y en la Subdelegación de Aguas del Río Diamante, en San Rafael, donde se realizará simultáneamente el acto licitatorio.

PRECIO DE LA CARPETA: $ 200,00.

30|4|F|64756|1|5

Banco de Mendoza

LICITACION Nº 39/76-235
ADQUISICION ELEMENTOS DE LIMPIEZA
APERTURA: 12/5/76, 11 HORAS.
VALOR DEL PLIEGO $ 100 (Pesos Cien).

LICITACION Nº 42/76-336
ADQUISICION ARCHIVOS ELECTROMECANICOS
APERTURA. 14/5/76, 11 HORAS.
VALOR DEL PLIEGO $ 150 (Pesos Ciento Cincuenta).

LICITACION Nº 45/76-333
PROVISION PUERTAS DE SEGURIDAD Y ARREGLO DE LAS EXISTENTES EN SUCURSAL LUJAN
APERTURA: 17/5/76, 11 HORAS.
VALOR DEL PLIEGO $ 150 (Pesos Ciento Cincuenta).

LICITACION Nº 46/76-72
ADQUISICION MATERIALES PARA MAQUINAS FOTOCOPIADORAS
APERTURA: 18/5/76, 11 HORAS.
VALOR DEL PLIEGO $ 100 (Pesos Cien).

Pliegos e informes: Departamento de Compras y Licitaciones, Gutiérrez 51, subsuelo, Mendoza.

28|4|F|64341|30|4

MINISTERIO DE ECONOMIA
CORPORACION DE EMPRESAS NACIONALES
Gas del Estado
Licitación Pública Nº 9/76

Llámase a Licitación Pública "Por los trabajos para remplazar cañerías en cruces de calles en la red del Servicio San Juan - Provincia de San Juan".

Apertura: 14 de Mayo de 1976 a las 11 Hs.

Las firmas interesadas pueden retirar los pliegos y planos respectivos en División Compras, sita en calles Las Tipas y Santiago del Estero, Godoy Cruz, Mendoza o en Sucursal San Juan, sita en calle Ignacio de la Roza Nº 127 - Este - San Juan, de 7 a 13 horas, los días hábiles de lunes a viernes.

Valor del Pliego y Plano: $ 50.-

24|4|F|62937|1|5

L.I.M.C.E.C.
LIGA MENDOCINA DE LUCHA CONTRA EL CANCER
El Cáncer es curable, consulte a tiempo
INSTITUTO DE ONCOLOGIA
MONTECASEROS 1020, Cdad. Tel. 44591

EDITORIAL LIBRA
AL SERVICIO DEL DEPORTE
NOVEDADES 1976

FUTBOL
"Técnica y táctica del fútbol - Métodos de entrenamiento", por Argentino Geronazzo, 2 tomos, 456 gráficos ..... $ 800,—
Revista "Técnico en fútbol" de aparición bimestral. Suscrip. 10 números $ 1.200,—

BASQUETBOL
"Entrenando las defensas a presión y de hombre a hombre", de Neal Baisi. Traducción Casimiro G. Trilla. Un tomo, 210 páginas, 140 diagramas ..... $ 800,—
Revista "Técnico en básquetbol" de aparición bimestral. Suscrip. 10 núm. $ 1.200,—

Pedidos del interior adjuntar $ 50,— para franqueo certificado.

EDITORIAL LIBRA
PERU 689 — PISO 1º — BUENOS AIRES
29|4|F|64538|30|4

La corrupción hace imposible la paz

"La paz se afianza solamente en la paz", dijo el papa Pablo VI con motivo de la celebración de la Jornada Mundial de la Paz, el primero de enero de 1973. Y agregó que la corrupción hace imposible la paz.

Es indudable que el Papa se refería a la corrupción que crece amenazadoramente en todo el mundo y que lamentablemente también tocó a la Argentina, a pesar de los llamados de atención que se formularon en repetidas oportunidades a la conciencia nacional.

Y la Argentina padece en estos momentos las consecuencias de esa corrupción que se apoderó de hombres y mujeres unbicados en distintos niveles de la vida nacional no por desear adquirir todo, o gran parte de lo que ambicionaban, en el menor tiempo posible y sin ningún tipo de esfuerzo. Por ellos la ciudadanía toda paga hoy un precio alto, traducido en dificultades económicas de todo tipo y en una delincuencia subversiva que si bien está siendo frenada, sigue carcomiéndonos.

La historia de la humanidad, esa gran maestra de la vida, nos dice que aun lo más estable y fuerte se derrumba pronto si de ello se apodera la corrupción. Y en esa misma fuente encontramos un amplio catálogo de cataclismos y ruinas causados por la corrupción humana. Pueblos milenarios e imperios poderosos terminaron arruinados a causa de la corrupción provocada por el hombre en su debilidad ante el vicio y el mal.

Nada se resiste a la corrupción humana: ni la altura de los ideales primarios, ni las empresas logradas, ni la vastedad de los imperios, ni los medios de toda clase acumulados, ni la severidad de las leyes promulgadas, ni la rigidez de lo ssistemas defensivos establecidos, ni la seguridad individual a la que todo ser humano tiene derecho.

Muchos estudiosos del tema dan distintas causas para explicar el origen de la corrupción en los pueblos. Pero la raíz del mal es una sola. La corrupción nace cuando el hombre, como individuo o como grupo, actúa en su propio interés, beneficio o ambición, sin importarle el precio que él y sus semejantes deban pagar.

La corrupción es y será siempre el cáncer de toda sociedad, porque desarrolla y robustece el egoísmo humano, incapacita al hombre para amar al prójimo, para la entrega a los demás en servicialidad, para el respeto al derecho ajeno, para el sacrificio, para la generosidad, para la magnanimidad, para la nobleza de pensar, para los goces del espíritu, para la identificación con los que sufren el egoismo de otros. Es decir, que ataca todas las condiciones necesarias para que la sociedad surja, se desarrolle y se perfeccione constantemente. Y el desenfreno de la corrupción llega siempre a la violencia, al atropello, a la falta de respeto por la vida humana y a los demás derechos de todo hombre libre.

Haciendo un análisis de la corrupción en nuestro país, debemos confesar que llegó a adquirir niveles indecibles en los últimos años y que ahora costará mucho erradicar definitivamente. Y costará —pese a los esfuerzos que en estos momentos realizan las actuales autoridades— debido a que lo había invadido todo, a que había obtenido carta de impunidad y de descaro público. La corrupción que nos dañó se hizo a gritos, a la luz del día, con ostensación y provocación y acusando a los fuertes y dignos de cobardes, necios y otros calificativos viles.

Con esa argumentación los corruptores primeros fueron tentando y obligando a la ciudadanía a salirse de los criterios rectos. Solamente se salvaron los más fuertes y los poseedores de una grandeza que únicamente brindan los que están imbuidos de valores orientadores.

Un catálogo de modalidades adoptadas por la corrupción en nuestro país podría ser este:

—La subida inmoderada, por lucro de precios de elementos fundamentales o necesarios, como alimentos, vestidos, medicinas, etc.

—Honorarios altos de profesionales, que no concuerdan con el trabajo realizado ni con la disponibilidad de los clientes.

—Engaños conscientes en la calidad, medida y precios de los productos.

—Inasistencia sin razón y poco rendimiento en trabajos remunerados, tanto en la actividad pública como privada.

—Gratificaciones, primas y sueldos cobrados sin haber desempeño de trabajo.

—Trabajos realizados sin calidad o con ganancias abultadas bien disimuladas.

—Contrabandos, ocultamientos y fraude de impuestos.

—Sustracción de fondos privados o públicos con diversos engaños.

—Apropiación de beneficios distribuibles entre todos los participantes de la producción.

—Apropiación indebida del fruto del trabajo ajeno.

—Administración pública de la justicia por móviles ajenos a ella y prejuicio y arbitrariedades en la administración de la misma.

—Aprovechamiento de posiciones administrativas para ventaja propia.

—Compraventa infame de la dignidad ajena a través de diversos sistemas, altos y bajos, de trata humana en prostitución.

—Manejo de los medios de comunicación a base de sobornos hábiles o para objetivos ajenos a la verdad.

—Ventas ilegales de estupefacientes a jóvenes sanos, para lograr ingresos insospechados.

—Chantajes de todo tipo.

—Operaciones y sociedades fantasmas.

—Supeditación peligrosa de la estabilidad de la paz, de la economía nacional y del bien común a logros parciales de partidismos políticos o de ambiciones personales sin miras superiores.

Por lo enumerado, cuando la corrupción se desata, invade toda la vida privada y pública en las bajas, medias y altas esferas. Más daño causa aún cuando se inicia en la administración pública, donde los encargados de custodiar los bienes de todos los habitantes se dedican a dilapidar al Estado en beneficio de políticas partidistas, o beneficios personales, sin tener en cuenta el bien común de la Nación. El servidor público debe cuidar celosamente los bienes de todos los ciudadanos del país, en beneficio único del país y manejarlos con honestidad e integridad.

La incompetencia en la administración pública es otra forma de corrupción. Por lo tanto en ella sólo pueden estar los competentes y honestos.

Si no ponemos fin a este mal de la corrupción, en forma total y para siempre, se producirá una corrupción creciente que terminará de destruir a los hombres que necesitamos y de dilapidar los medios concretos que tanto necesitamos para la recuperación económica y la elevación de los más postergados, haciendo así verdadera justicia. Ha llegado la hora de que la sociedad se limpie de las manzanas que están contaminando al conjunto.

Muchos estudiosos lo han dicho y la historia se ha encargado siempre de darles la razón: el corrupto es capaz de las mayores infamias. La Argentina debe soportar ahora las consecuencias todas de la corrupción, en los aspectos señalados, y no está en condiciones económicas ni morales de seguir con esa pesada carga de vicios. Tenemos una oportunidad, tal vez la última, y hay que aprovecharla. De lo contrario, sobrevendrá el caos.

El 1º comienza la colecta para el Hogar de Ancianos

El Hogar de Ancianos que sostiene la Sociedad "San Vicente de Paul" se apresta a realizar, a partir del 1º y durante todo el mes de mayo, la tradicional y única colecta destinada a recaudar fondos para el sostenimiento de esa filantrópica obra, que el 12 del próximo mes cumplirá 86 años desde que fue colocada la piedra fundamental del edificio que ocupa en calle Alberdi 523 de esta capital.

El inmueble que ocupa la institución ha sido objeto en los últimos años de un remozamiento que lo ha modernizado, en sustitución de la vieja casona de adobes que un verano destrozó uno de los frecuentes aluviones que suelen azotar a Mendoza.

Mucho es el esfuerzo desplegado por las abnegadas damas que integran la comisión, para llegar a la realidad que hoy ofrece ese hogar. Las damas vicentinas en forma constante están apelando a la sensibilidad de los mendocinos para satisfacer las necesidades cada día más apremiantes de esta obra modelo en su género, que ampara a tantos ancianos y que requiere imperiosamente de la ayuda de los poderes públicos y de la actividad privada.

La colecta anual proporciona la oportunidad de brindar el aporte no sólo en dinero sino también en mercaderías, enseres, ropas, muebles y otros materiales que puedan llegar a ser comercializados en el caso de no ser necesarios al hogar.

La misión que cumple el Hogar de Ancianos llega hondamente al sentimiento de las familias mendocinas, pues es muy conocida su benéfica trayectoria.

Empero, es indispensable subrayar la premura con que se espera esta colecta para subvenir en parte a pallar su déficit presupuestario. La población del hogar se ha incrementado y las entradas fijas están desactualizadas frente al proceso inflacionario. El aporte estatal, societario, los donativos del comercio y la industria son volcados íntegramente al sostenimiento del hogar, además de la contribución del anciano pensionado, jubilados y familiares, la recaudación de la colecta del mes de mayo, beneficios, ventas vicentinas y coronas de caridad.

Los gastos que se producen durante el año superan los ingresos en forma ostensible y de ahí las esperanzas cifradas en la colecta, en el sentido de que superen a las realizadas otros años.

La entidad tiene fe inquebrantable que su obra debe perdurar como una manifestación voluntaria y masiva de los mendocinos. De ahí que solicita que las doce comisiones que repartirán las tradicionales alcancías en los establecimientos del Gran Mendoza y en los más importantes de la campaña sean solidariamente atendidas y apoyadas. En este aspecto es ya proverbial la colaboración que presta el equipo específico, el personal directivo y docente de las escuelas. Otro equipo actuará en espectáculos públicos, es decir en los cines, teatros, casinos, estadios, etc. y el tercer grupo se dedicará a la colecta domiciliaria.

Toda esa contribución se volcará a la sede del Hogar, Alberdi 523, ciudad, y las personas que deseen hacer llegar un donativo o de alguna manera quieran sumarse al equipo y colaborar deben concurrir al mismo domicilio o llamar al teléfono 257344.

Arriba, uno de los pulcros dormitorios que utilizan las ancianas. Abajo, un interno del Hogar arma un canasto de mimbre en el taller ocupacional.

Pago de subsidios por escolaridad en el comercio

..La Caja de Subsidios Familiares para Empleados de Comercio (CASFEC), informó que las normas en vigencia sobre los subsidios por escolaridad, establecen que deben pagarse durante los doce meses del año.

Para hacerse acreedor a este beneficio, el empleado debe tener hijos a su cargo y que éstos concurran a establecimientos de enseñanza oficial o privada reconocidos. Para aquellos casos en que los trabajadores lo perciban por primera vez, el pago comienza el 1º de marzo, continuándose hasta el 28 de febrero del próximo año, debiendo presentar a sus empleadores constancias de inscripción. En las regiones con diferente período lectivo, los pagos comenzarán el mes de iniciación de las clases.

A partir de la fecha de presentación de la constancia de inscripción —agrega— el trabajador cuenta con 60 días para entregar los certificados de comienzo de cursos. Vencido dicho plazo se suspende el pago ante la no presentación de los citados certificados.

En cambio, para los trabajadores que ya perciben el subsidio, las disposiciones en vigencia establecen la obligatoriedad de presentar constancias de comienzo y finalización del año lectivo. Todos estos certificados deben quedar en poder de los empleadores para su control por la caja.

Se reitera, además, que el subsidio por escolaridad es un adicional al beneficio básico por hijo y no se percibe cuando este último no corresponda por cualquier circunstancia.

El vino tinto logró promedio de $ 1.706,56

Cincuenta contratos de vinos se inscribieron en el registro de operaciones de la Bolsa de Comercio.

Se comercializaron 55.768 hectolitros por un monto que superó los 66 millones de pesos y se logró, para vinos de cuota y saldo de prorrateo, los siguientes promedios: Tintos $ 1.706,56 por hectolitro; criollos y claretes $ 1.319,04 y blancos $ 1.643,08.

Destacada labor cumplió el Arq. Manuel V. Civit

Falleció ayer el arquitecto Manuel Víctor Civit, de amplia y conocida actuación en nuestro medio. Había nacido en Buenos Aires en 1901 y se graduó en la Facultad de Ciencias Exactas, Físicas y Matemáticas de la Universidad Nacional de Buenos Aires. Invitado por el entonces gobernador de Mendoza, don Ricardo Videla, el joven arquitecto Civit llegó a nuestra provincia en 1932. Casi de inmediato fue designado director de Arquitectura, pasando a ser el primer funcionario de esa repartición. Luego tomó activa participación en la creación de la Universidad Nacional de Cuyo, en 1939, y fue designado primer vicerrector de esa casa de altos estudios.

Ocupó, asimismo, la dirección de la Escuela Superior de Artes Plásticas de la UNC y fue, más tarde, director fundador de la Escuela Provincial de Bellas Artes.

Muchas obras se deben a su acción como director de Arquitectura. Junto con su hermano Arturo, proyectó y dirigió la construcción del Arco del Desaguadero, el hotel de Potrerillos, el balneario Playas Serranas, el Hospital Central, el Barrio Guillermo Cano, conocido como Casas Colectivas, las escuelas Daniel Videla Correas, Emilio Civit y Guillermo Cano, entre otras y pabellones de hospitales y escuelas hogares.

Al extinto se deben, asimismo, la responsabilidad artística de varias fiestas de la Vendimia y la realización de palcos para el acto central de ese festejo.

En el campo privado también fue el creador y ejecutor de importantes obras, muchas de ellas de primer orden en el complejo edilicio de nuestra ciudad. A él se debe el edificio torre Gomez, de la avenida San Martín y Garibaldi. Se destacó, además, como proyectista de viviendas unifamiliares, sobresaliendo su obra por el estilo adoptado, que al decir de los entendidos, perdurará en el tiempo. El Colegio de Nuestra Señora de la Misericordia es otra de las muestras de este destacado profesional que termina de perder nuestra provincia.

Durante los dos períodos constitucionales del gobernador Francisco J. Gabrielli, volvió a ocupar la Dirección de Arquitectura, participando activamente en la realización del plan de construcción de edificios escolares. De esta manera su acción llegó a todos los rincones de la Provincia, cumpliendo con la personal aspiración de dotar a Mendoza de edificios escolares acordes con la época.

Por todo ello y por las cualidades que reunía el arquitecto Civit, su desaparición física ha provocado profunda congoja entre sus amigos y conocidos.

FOTOS CARNET
FOTO ALADINO
EN SU NUEVO LOCAL
San Juan 1392 - Tel. 218285

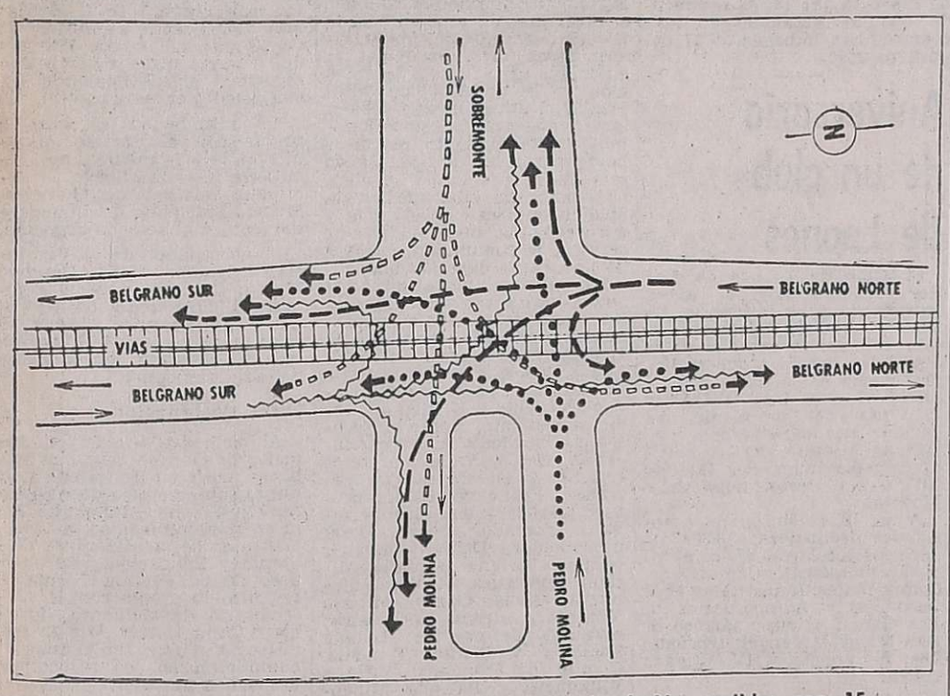

El croquis exime el comentario. Las maniobras de circulación posibles son 15.

Requiere pronta solución un problema de tránsito

La intersección de las avenidas Belgrano, Pedro Molina y Sobremonte se ha convertido en uno de los principales nudos de la circulación vial de nuestra ciudad.

Es que en sus inmediaciones se hallan edificios públicos de gran concurrencia de empleados y público. Entre ellos figuran la Casa de Gobierno, el Palacio de Justicia, el Palacio Policial, la sede de la División Mendoza de la Dirección Provincial de Vialidad, la Aduana, la Escuela de Comercio Martín Zapata, la Escuela del Magisterio, la Universidad Tecnológica y el Instituto Nacional de Educación Física de la Universidad de Cuyo. A ellos debemos sumar otras dependencias que funcionan en las proximidades del Barrio Cívico y los comercios e industrias instalados en la zona.

El movimiento de automotores por las distintas arterias que componen la intersección es enorme y constante. Pasan por allí, además, varias líneas del transporte público de pasajeros y, como para complicar más aún la cosa, el nudo está cortado de norte a sur por las vías del Ferrocarril General San Martín.

De acuerdo a las instrucciones de Tránsito, en el lugar se pueden realizar 15 maniobras, pero normalmente algunos automovilistas ejecutan otras que están, por naturaleza, prohibidas, pero que en estos momentos no son reprimidas.

Todos los factores enumerados se conjugan para crear constantes congestionamientos, a menudo difíciles de normalizar. Es que los automovilistas llevan a cabo las maniobras sin ningún orden establecido y muchas veces merced al derecho que otorga solamente la fuerza del más grande.

Esto ocurre por la falta de un sistema automático o manual que ordene la circulación. Como solución definitiva al problema, la Municipalidad de la Capital ha resuelto construir en el lugar una rotonda, la que facilitará el correcto desplazamiento de los vehículos, pero es indudable que la obra, que ya ha sido adjudicada, demandará algún tiempo hasta su finalización.

Visión del problema. Sin agentes de tránsito ni semáforos, los conductores deben por propia iniciativa hallar una solución dentro del desorden.

Por esta razón se impone que se busque pronto una solución precaria al inconveniente que se presenta actualmente, sin olvidar que el desorden en Belgrano y Pedro Molina perjudica la sistematización del tránsito en zonas vecinas.

Directamente de fábrica
lanas SAN ANDRÉS
• Haga su compra por correo
• Pague los precios más bajos de Buenos Aires
Sres. Bounty S.A. VECO Echeverría 1040 *1428 Capital Federal*
Sírvase enviarme, sin compromiso alguno de mi parte, muestrario, lista e instrucciones para la compra de lanas "San Andres"
Nombre completo .....
Calle ..... Nº .....
Localidad .....
Provincia .....

En Mendoza la cosecha de uva llegó a 23.663.861 qq.

El Instituto Nacional de Vitivinicultura informó que las tareas de control de cosecha y elaboración que realiza el organismo en todo el país, arrojan hasta el 25 de este mes un total de 34.400.913 quintales de uva recolectada. De ese valor se destinó a la vinificación 34.029.456 quintales; 270.491 al consumo de uva en fresco y 100.966 a pasas. Se elaboraron hasta esa fecha 22.258.881 hectolitros de vinos comunes o de mesa.

En Mendoza

De esos totales en todo el territorio nacional, corresponde a Mendoza la siguiente estadística: uva cosechada, 23.663.861 quintales; a vinificar, 23.643.776; consumo en fresco, 13.047 y 7.038 para pasas. Se han elaborado ya 15.238.168 hectolitros de vinos comunes.

En San Juan, la uva cosechada alcanza a 8.725.836 quintales; la destinada a vinificar arribó a 8.392.260; a consumo en fresco se destinó 241.151 y a pasas 92.425. Se habían elaborado hasta el 25, 5.610.648 hectolitros de vinos comunes.

La uva recolectada en Río Negro significó 879.801 qq. y 879.656 se dispusieron para vinificar. El consumo en fresco demandó 145 qq. Se han elaborado 578.034 hectolitros de vinos comunes.

En La Rioja la cosecha llegó a 609.311 quintales; a vinificar, 593.093 y se libraron al consumo en fresco 14.715 y 1.503 a pasas. La elaboración de vinos comunes trepó hasta los 455.811 hectolitros.

En otras provincias se cosecharon hasta aquella fecha 522.104 quintales; a vinificar, 502.671; a consumo en fresco 1.433, habiéndose elaborado 376.220 hectolitros de vinos.

Los datos proporcionados por el INV fueron extraídos de las declaraciones juradas de los elaboradores, procesados por el Centro de Computación del organismo y verificados hasta el 25 de abril y se reciben en su sede central por el sistema de comunicaciones por teletipo.

Actividad en el Ranchomóvil Club Mendoza

El "Rancho Club Mendoza" agasajará en sus instalaciones de Chacras de Coria a una delegación de propietarios de casas rodantes de la provincia de San Juan, donde se acaba de constituir una entidad similar a la de Mendoza.

En la oportunidad, las autoridades locales entregarán a los visitantes el logotipo que como sello oficial empleará la institución colega.

Las actividades en la sede de calle Larrea 737, comenzarán mañana, aprovechando el feriado del 1º de Mayo. Las casillas de los socios se ubicarán en el camping y sus ocupantes pernoctarán en ellas para permanecer en el club hasta el domingo y participar de todas las actividades previstas. Habrá asados, guitarreadas, torneos de truco, canasta, ping pong y bailes.

La iniciativa de la gente de Mendoza de crear una guardería para casillas rodantes, ha sido adoptada además del ya mencionado caso de San Juan, en la provincia de Buenos Aires y Mar del Plata, donde se han constituido entidades que adoptaron estatutos y reglamentos basados en los del club de Luján.

Exposición de pintura infantil en Museo Guiñazú

Hoy a las 17, será inaugurada una exposición de pintura presentada por alumnos de nivel primario en el Museo Provincial de Bellas Artes "Emiliano Guiñazú" (Casa de Fader). La muestra cuenta con el auspicio del Ministerio de Cultura y Educación y ha sido organizada por el Ateneo de Colaboración Técnica Docente de la Sección E de Godoy Cruz, en conmemoración del 25º aniversario de la habilitación del museo y de los 94 años del natalicio de Fernando Fader, cumplidos el 11 del corriente.

Exponen alumnos de las escuelas estatales Guillermo Rawson, Doctor Julio Lemos, Doctor Tomás Godoy Cruz, Julio L. Aguirre, República del Perú, Victoriano Montes, Hortensia Correa de Lemos, Avelino Maure, Severo del Castillo, Fragata Sarmiento y 1º de Febrero y de las privadas Nuestra Señora del Rosario y Valentín Bonetti.

ULTIMO PLAZO
Censo Rural
Empadronamiento Urbano
Vencimiento 30-4-76
(Decreto Nº 108 Intervención Militar)
CONCURRIR A:
GRAN MENDOZA y Alrededores: 9 de Julio 500 (Ex-Concejo Deliberante).
ZONA ESTE: Delegación de Rentas, Las Heras 453 - Gral. San Martín.
ZONA SUR: Day 235 - San Rafael.
GRAL. ALVEAR: Alvear Oeste 452 - Alvear.
LOS MISMOS DEBERAN IR MUNIDOS DE LOS SIGUIENTES ELEMENTOS:
Planos de la Propiedad (si los tuviera), Escritura (o en su defecto boleto de compra y/o libreta de loteo), Ultimo Boleto pagado de Contribución Directa y Boleta de Tasa Municipal.
El incumplimiento de lo dispuesto será sancionado con la multa máxima del artículo 138 del Código Fiscal.
DIRECCION DE RENTAS
Ministerio de Hacienda
Gobierno Militar de Mendoza
22|4|F|62552|30|4-A

Stereo Cassette + Radio en un solo equipo
norman
Centro Industrial de Investigación y Desarrollo
DIVISION SONIDO Y ESTEREOFONIA
distribuidor exclusivo:
CARSONIK
Elija el suyo en:
INDY - Se integra al tablero del automóvil ocupando el lugar de la radio original. Se instala sin necesidad de modificación alguna en: TAUNUS, FAIRLANE, FIAT 125, OPEL, CHEVY, FALCON, DODGE 1500, RENAULT 12, etc.
ZARATE ANDRES
H. Irigoyen y Lavalle
San Rafael - Mdza.
CASTILLA RAMOS
Rivadavia 67 Oeste
San Juan
AZCARATE, MARRA Y CIA
Córdoba 344
Mendoza
* Coloque aquí su cassette preferido

VISOS FUNEBRES

SEPELIOS

✝

RAFAEL PLACIDO CENTURION
Q. E. P. D.
Falleció el 29-IV-1976
C.A.S.R. y B.P.

...s desconsolados hijos. Ado...ción, Amalia, Zulema, Au...liano, Wilson (ausente), Fé...x, Ana, Gloria; hijos políti...os: José García, Francisco ...almero, Elena Chaler, Delia ...elauro, Sara Casermeiro, Mi...uel Murgos, Roberto Pich; ...ietos, bisnietos y demás deu...os participan su fallecimien...o e invitan al sepelio hoy a ...as 11, cementerio Capital. - ...asa mortuoria: 1º de Mayo ...034, Las Heras. Servicio Ca...a Flores.

30|4 C|576 30|4

✝ **RAFAEL CENTURION. - Q.E. P.D. - Falleció el 29-IV-1976. -** Su hija: Zoleima Centurión de ...artínez; sus nietos: Mirta Glo... Martínez de Viggiani, Adolfo ...ggiani, Juan Roberto y Patricia ...artínez y sus bisnietas: Laura ... Silvia Viggiani, participan con ...olor su fallecimiento e invitan ... sepelio de sus restos.

30|4|C|540|30|4

✝ **RAFAEL CENTURION MORENO - Q.E.P.D. - Falleció el 29-IV-1976. -** Sus nietos: Amaa y Manuel, José Rafael y Tere..., Mirta y Adolfo, Luis y Lita, ...ancisco Daniel, Juan R., Miguel ...berto, Jorge Roberto, Marta Ol..., Silvia, Beatriz y Félix, Rubén ...arcelo, Patricia, Liliana Beatriz, ...orge Daniel, Adriana del Car...en, Mónica Centurión; bisnietos: ...orma, Alejandro, Marcelo, Ma...sol, Laura y Silvia, participan ...u fallecimiento e invitan al se...elio de sus restos.

30|4 C|519 30|4

✝ **RAFAEL CENTURION. - Q. E. P. D.- Falleció el 29-IV-1976. -** Andrés Accorinti y Flia., y Juan Francisco Accorinti y Flia., participan con profundo pesar el fallecimiento del padre y padre político de sus consuegros Adora...ión Centurión de García y José García y abuelo de su hijo políti...o y hermano político Dr. José Rafael García Centurión e invi...an al sepelio de sus restos en el ...ementerio de la Capital.

30|4|C|545|30|4

✝ **RAFAEL CENTURION. - Q.E. P.D. - Falleció el 29-IV-1976. -** Eulalia Soler de Viggiani, Carlos Paoletti, Susana Viggiani de Paoletti y flia., participan con pe...ar el fallecimiento del abuelito ...e su hija y hermana política Mirta e invitan al sepelio de sus ...restos.

30|4|C|541|30|4

✝ **RAFAEL CENTURION. - Q.E. P.D. - Falleció el 30-IV-1976. -** Antonio Callejón y María F. de Callejón, Orlando I. Callejón y Gladys G. de Callejón, Carlos E. Aguilar y Delia M. Callejón de Aguilar y flias., participan su fallecimiento e invitan al sepelio de sus restos.

30|4|C|507|30|4

✝ **RAFAEL CENTURION. - Q.E. P.D. - Falleció el 30-IV-1976. -** Los vecinos de calle 1º de Mayo, familias: Pich, López, Luján, Gaía, Pino, Mendoza, Catal...do, Salcedo, Barrasa, Andrioli, Mo...na, Samaja, Lattuca, Mena y ...bes, participan con pesar su fallecimiento e invitan al sepelio de sus restos. ? 30|4|C|485|30|4

✝ **RAFAEL CENTURION. - Q.E. P.D. - Falleció el 29-IV-1976. -** Francisca Guzzonti de Murgo, Miguel Pepi y flia., Luis Canizzo y flia., Antonio Murgo y flia., Francisco Murgo y flia., Sandro Gambi y flia., Enrique Bressano y flia., participan con dolor su fallecimiento e invitan al sepelio de sus restos, que serán inhumados en el cementerio de la Capital.

30|4|C|553|30|4

✝ **RAFAEL PLACIDO CENTURION - Q.E.P.D. - Falleció el 29-IV-76. - C.A.S.R. y B.P. -** Familia Cabrero y sus compañeros de trabajo participan con profundo dolor el fallecimiento del abuelo de su amigo Roberto e invitan al sepelio de sus restos.

30|4|C|568|30|4

✝ **RAFAEL PLACIDO CENTURION - Q.E.P.D. - Falleció el 29-IV-76. - C.A.S.R. y B.P. -** Consorcio Alpatacal participa con dolor el fallecimiento del padre y padre político de la Sra. Amalia Centurión de Palmero y Francisco Palmero e invitan al sepelio de sus restos.

30|4|C|573|30|4

✝ **RAFAEL PLACIDO CENTURION - Q.E.P.D. - Falleció el 29-IV-76. - C.A.S.R. y B.P. -** Marmolería Sciardis y Rodríguez y su personal participan con profundo pesar el fallecimiento del Sr. padre de su colaborador y compañero de tareas, respectivamente, Aureliano Centurión e invitan al sepelio de sus restos.

30|4|F|6340|30|4

✝ **RAFAEL PLACIDO CENTURION - Q.E.P.D. - Falleció el 29-IV-76. - C.A.S.R. y B.P. -** Los vecinos de calle Lagomaggiore, familias de: Mercado, Nieto, Maure, Haro, Blanco, Ontiveros, Ferreyra, Agapito, Bercich, Diotti, Lucero, Gallardo, Tobares, Devia, Calderón, Escobedo y Ontiveros participan con pesar su fallecimiento e invitan al sepelio de sus restos.

30|4|F|6340|30|4

✝

BERNABE MORALES
Q.E.P.D.
Falleció el 29-IV-1976

Sus hijos: Lupo Bernabé, Eduarda Edith, Norma, Julio César y Hugo Sabino Morales; sus hijas políticas: Teresa Edith Tello, Blanca Z. Zubeldía y Tiburcia Arguello, nietos: Pedro, Lucio Alberto, Norma Edith, Héctor Walter, Silvia Gladys, Liliana Raquel, Adriana, María Andrea, María Alejandra y Santos Darío, primos, sobrinos y demás familiares participan con pesar su fallecimiento e invitan al sepelio de sus restos al cementerio de Palmira hoy a las 16 hs. Casa mortuoria: Javier Molina 132, Palmira. - Servicio Cochería Flores, de S. Flores, San Martín.

30|4|F|63403|30|4

✝ **BERNABE MORALES - Q. E. P.D. - Falleció el 29-IV-1976. -** Fiscales, Secretarios y Personal de la Primera y Segunda Fiscalía de Instrucción, Correccional y Civil de la Tercera Circunscripción Judicial participan con profundo dolor el fallecimiento del padre de su compañera Norma, e invitan al sepelio de sus restos.

30|4|F|6340|30|4

✝ **BERNABE MORALES - Q. E. P.D. - Falleció el 29-IV-1976. -** Dra. María Cristina San Martino, Luciano Sáez, Elcira Fortunato de Martínez, Amado Mercado, Eduardo J. Moyano, Osvaldo Pérez, Nidia Contreras de Saravia y Víctor Hugo Martínez, participan con profundo dolor el fallecimiento del padre de su querida compañera de trabajo Norma, e invitan al sepelio de sus restos.

30|4|F|6340|30|4

✝ **BERNABE MORALES - Q. E. P.D. - Falleció el 29-IV-1976. -** Las familias de: Rafael Alonso, Rafael Pérez, Ernesto Domínguez, Antonio Campana, Humberto Batistella, Walter Lizaso, Manuel Fernández, Tulio Mori, Guillermo Páez, Luis Funes, Víctor Comeglio, Roberto Domínguez, Berta de Astudillo, Angel Silvetro, Antonio Funes, Narciso Cortonassi, Alfredo Migueles, Pura de Quevedo, Manuel Vega, Alfredo Herrera, Américo Páez y Juan Quiroga, participan el fallecimiento del padre y padre político de sus vecinos Lupo y Teresa e invitan al sepelio de sus restos.

30|4|F|63293|30|4

✝

LUCIA NAVARRO DE TRONCOSO
Q.E.P.D.
Falleció el 29-IV-1976.
C.A.S.R. y B.P.

Hijas: Isabel y María Rosa; hijo político: Salvador Crifo; hermanas: Dolores N. de Fernández y Esperanza N. de Díaz; hermano político: Santiago Díaz; nietos: José y Lucía Crifo; nietos políticos: Lidia Olguín y Salvador Hidalgo; bisnietos: Coquito, Mariano y María Crifo; Fernando y Ramiro Hidalgo; primos, sobrinos y demás deudos participan su fallecimiento e invitan al sepelio hoy, a las 17 hs., al cementerio de Guaymallén. Casa de duelo: Carril Nacional 6474, Rodeo de la Cruz. - Servicio: Boschin Hnos., Villa Nueva.

30|4|F|63407|30|4

✝ **LUCIA NAVARRO DE TRONCOSO. - Q.E.P.D. - Falleció el 29-IV-1976. - C.A.S.R. y B.P. -** Sus sobrinos: Angel Ramón y Olga Fernández de Ramón; sobrinos nietos: Mirta Edith, Francisco Elías y Mónica Beatriz Ramón; su futuro sobrino nieto: Enrique Castro Lorré participan con dolor su fallecimiento e invitan al sepelio de sus restos.

30|4|F|63405|30|4

✝ **LUCIA NAVARRO DE TRONCOSO. - Q.E.P.D. - Falleció el 29-IV-1976. - C.A.S.R. y B.P. -** Sus sobrinos nietos; Inocencio Troncoso y Juana Casitas de Troncoso; sus sobrinos nietos: Jorge Troncoso, María Vega de Troncoso, Mirtha Troncoso, Juan Arancibia y Silvia Troncoso de Arancibia y sobrinos bisnietos participan con dolor su fallecimiento e invitan al sepelio de sus restos.

30|4|F|63405|30|4

✝ **LUCIA NAVARRO DE TRONCOSO. - Q.E.P.D. - Falleció el 29 - IV - 1976. -** Sus sobrinos: Antonio Troncoso y Juana de Troncoso; sobrinos nietos: Mirtha, Jorge y Silvia Troncoso, Juan Arancibia y María C. Vega, participan su fallecimiento e invitan al sepelio de sus restos.

30|4|C|560|30|4

✝ **LUCIA NAVARRO DE TRONCOSO. - Q.E.P.D. - Falleció el 29-IV-1976. - C.A.S.R. y B.P. -** Pedro Olguín, Pedro Luis Olguín, Alejandro Olguín y Alberto Arancibia y sus respectivas familias participan con profundo dolor el fallecimiento de la abuela política de su hija y hermana Quita e invitan a acompañar sus restos.

30|4|F|63405|30|4

✝ **LUCIA NAVARRO DE TRONCOSO. - Q.E.P.D. - Falleció el 29-IV-1976. - C.A.S.R. y B.P. -** Alfonso Morales y Flia., participan su fallecimiento e invitan al sepelio de sus restos.

30|4|F|63405|30|4

✝ **LUCIA NAVARRO DE TRONCOSO. - Q.E.P.D. - Falleció el 29-IV-1976. - C.A.S.R. y B.P. -** El personal de la Fábrica "GEO" S.R.L., participa el fallecimiento de la madre de su compañera Mary Troncoso e invita al sepelio de sus restos.

30|4|F|63405|30|4

✝ **LUCIA NAVARRO DE TRONCOSO. - Q.E.P.D. - Falleció el 29-IV-1976. - C.A.S.R. y B.P. -** Héctor y José Arturo Francesconi, Enrique y Aida Varela y sus respectivas familias participan con dolor el fallecimiento de su querida vecina y amiga e invitan al sepelio de sus restos.

30|4|F|63405|30|4

✝ **LUCIA NAVARRO DE TRONCOSO - Q.E.P.D. - Falleció el 29-IV-1976. -** Sus vecinos, familias de: Iannelli, Mañueco, Pastor, Vallés, Giunta, Moyano, Campanini, José, Bartocco, Pizarro, Rossi, Rodríguez y Serú, participan con pesar su fallecimiento e invitan a acompañar sus restos.

30|4|C|572|30|4

✝ **LUCIA NAVARRO DE TRONCOSO - Q.E.P.D. - Falleció el 29-IV-1976. -** José A. Hidalgo e Hijos S.C.C., participa con profundo dolor su fallecimiento e invita al sepelio de sus restos.

30|4|C|570|30|4

✝ **LUCIA NAVARRO DE TRONCOSO - Q.E.P.D. - Falleció el 29-IV-1976.** Personal y directivos de GEO S.R.L. participan con pesar el fallecimiento de la señora madre de su dilecta amiga y colaboradora e invitan al sepelio de sus restos.

30|4|C|575|30|4

✝ **LUCIA NAVARRO DE TRONCOSO - Q.E.P.D. - Falleció el 29-IV-1976. -** Alfonso Morales y Flia., participan con pesar su fallecimiento e invitan al sepelio de sus restos.

30|4|C|574|30|4

✝ **LUCIA NAVARRO DE TRONCOSO. - Q.E.P.D. - Falleció el 29-IV-1976. - C.A.S.R. y B.P. -** Sus vecinos: González, Francesconi Hnos., Vadely, Yannelli, Montenegro, Giménez, Domingo y Edmundo Banco, Del Favero, José Ilardo, María Prestini de Devige, Armando y Chiquita, Sebastián y Bita, Humberto y Santos Mamoli, Tabi y Marta y sus respectivas familias participan su fallecimiento e invitan al sepelio de sus restos.

30|4|F|63405|30|4

✝ **JULIO MORENO. - Q. E. P. D. - Falleció el 29-IV-1976. -** Su desconsolada esposa: Cándida A. de Moreno; sus hijos: Eulogio, María, Américo, Yolanda, Carlos; hijos políticos: Prudencio Rojas, Angela Piluttu, Teresa Arpic de Moreno, su hermano político: Antonio Argüello, nietos: Hugo, Miguel, Marta, Gracielita, Martín, Aurelio, Margarita, José, Cachito y Daniel, participan con profundo dolor su fallecimiento e invitan al sepelio de sus restos que se efectuará hoy a las 16 hs. en el cementerio de Guaymallén. Casa de duelo: Colombia 1746, Villa Nueva.

30|4|C|579|30|4

✝ **JULIO MORENO. - Q. E. P. D. - Falleció el 29-IV-1976. -** Sus sobrinos: Eulogio, Francisco, Isabel y Amelia, participan su fallecimiento e invitan al sepelio de sus restos.

30|4|C|51|30|4

✝ **JULIO MORENO. - Q. E. P. D. - Falleció el 29-IV-1976. -** Camilo Rodríguez y personal, participan el fallecimiento del familiar de sus empleados, Moreno Argüello y Rojas e invitan al sepelio de sus restos.

30|4|C|580|30|4

✝ **FRANCISCO AMERICO VIDELA. - Q.E.P.D. - Falleció el 29-IV-76. -** Luis Devia y señora participan el fallecimiento de su querido sobrino y ahijado, e invitan al sepelio de sus restos en la ciudad de San Rafael.

30|4|C|544|30|4

✝ **FRANCISCO AMERICO VIDELA. - Q.E.P.D. - Falleció el 29-IV-76. -** Santos Julio Spadaro y Sra.; sus sobrinos: Dr. José Luis Spadaro, Alicia S. Gómez de Spadaro, Jorge Ricardo y su querido Gringuito, participan tan irreparable pérdida e invitan al sepelio de sus restos en la ciudad de San Rafael.

30|4|C|544|30|4

✝ **FRANCISCO AMERICO VIDELA. - Q.E.P.D. - Falleció el 29-IV-76. -** El Administrador general, Gerentes, Jefes y personal de la Dirección Provincial de Energía, participan con profundo pesar el fallecimiento del compañero de tareas e invitan al sepelio de sus restos y a elevar una plegaria por el eterno descanso de su alma.

30|4|C|549|30|4

✝ **FRANCISCO VIDELA - Q. E. P. D. - Falleció el 29-IV-1976** Sus compadres. Luis D. Calderón y Sra., su ahijado Oscar Alberto y demás familiares participan su fallecimiento.

30|4|C|571|30|4

✝ **JUSTINO CASTRO. - Q. E. P. D. - Falleció el 29-IV-1976. -** Su hermana: Serafina Castro de Cinco y flia., tíos, sobrinos, primos y demás familiares, participan con profundo dolor su fallecimiento e invitan al sepelio de sus restos hoy a las 16 hs., en el cementerio de Guaymallén. Casa de duelo: Marinos Argentinos 1565, San José, Gllén.

30|4|C|582|30|4

Algunas cámaras de la Unión Comercial fijaron horarios

Se tomaría hoy la decisión para esta ciudad

Prosiguieron ayer en el ámbito de la Unión Comercial e Industrial de Mendoza, las deliberaciones para fijar los nuevos horarios a que se ajustará el comercio a partir del lunes próximo, de acuerdo a las normas dictadas oportunamente por el gobierno de la provincia.

No obstante, algunas cámaras dispusieron ayer los horarios en que funcionarán sus negocios adheridos, en tanto que otras lo adoptarán hoy en la Unión Comercial e Industrial, cuya sesión se reanudará a partir de las 17, tras el cuarto intermedio a que se pasó anoche.

Entre esos sectores que debatirán hoy de nuevo el tema, a fin de agotar opiniones y sugerencias, se encuentra el comercio.

Bodegueros

Mientras tanto, el Centro de Bodegueros de Mendoza aconsejó a los empresarios vitivinícolas que durante el periodo de invierno se trabaje con el siguiente horario: de lunes a viernes de 8 a 12 y de 14.30 a 18.30; sábados de 8 a 12. Se señala que para ello se ha tenido en cuenta las disposiciones del Poder Ejecutivo y las de la nueva ley, considerándose además las características especiales de la actividad.

Supermercados

La cámara que agrupa a los supermercados sugirió a sus asociados trabajen con este horario: de lunes a viernes, 8.30 a 12.30 y de 15 a 19.30; sábados, de 9 a 13.

Farmacias

Por su parte, el Colegio Farmacéutico de Mendoza resolvió que sus asociados se ajusten a este horario: lunes a viernes, de 8.30 a 12.30 y de 16 a 20; sábados, 8.30 a 12.30.

Jornada laboral

Durante la reunión a realizarse hoy en la sede de la Unión Comercial e Industrial se tratará —según se informó— la manera en que se adecuará la jornada semanal de 48 horas con lo que estipula el contrato de trabajo, siendo posible que la misma se distribuya en forma escalonada a lo largo de la semana, incluyendo el sábado.

San Martín

La Cámara de Comercio, San Martín resolvió aconsejar a sus asociados que adopten, a partir del lunes próximo, el siguiente horario de comercio: de lunes a viernes, de 8.30 a 12.30 y de 15 a 19; los sábados, de 8.30 a 12.30.

La información consigna que lo establecido ha contemplado las modalidades de las diversas cámaras específicas, que "adecuarán sus horarios en forma coherente a este aconsejado como norma general".

San Rafael

SAN RAFAEL. — La Cámara de Comercio, Industria y Agricultura de San Rafael, informó que tras las consultas efectuadas a sus comisiones específicas, ha resuelto sugerir la aplicación de los siguientes horarios para la apertura y cierre del comercio por el periodo mayo a setiembre:

Para comercios en general: de lunes a viernes de 9 a 12.30 y de 15 a 19.30; sábados de 9 a 13. Corralones de lunes a viernes de 8.30 a 12.30 y de 14.30 a 18.30; sábados de 8.30 a 12.30. Concesionarios de automotores, de lunes a viernes de 8.30 a 12.30 y de 14.30 a 18.30; sábados de 8.30 a 12.30. Respuestos de automotores, de lunes a viernes de 8.30 a 12.30 y de 15 a 19; sábados de 8.30 a 12.30.

Para la industria, en los ramos de construcción, frutas industrializadas e industriales madereros, de lunes a viernes, de 8.30 a 12.30 y de 14.30 a 18.30; sábados, de 8.30 a 12.30.

Metalúrgicos: de lunes a viernes de 8 a 12 y de 14 a 18 y sábados, de 8 a 12. Para bodegas y secaderos, de lunes a viernes de 8.30 a 12.30; de 15 a 19 y sábados de 8.30 a 12.30. Para talleres mecánicos, de lunes a viernes de 8.30 a 13.30 y de 14.30 a 18.30; sábados de 8.30 a 12.30. La entidad empresaria ha recordado a los comerciantes lo dispuesto en el artículo 5º del respectivo decreto que establece la obligatoriedad de la exhibición en lugar visible, del horario de atención al público, como también lo señalado en el artículo 6º, que indica que los establecimientos que tengan atención al úblico, deberán cerrar sus puertas de acceso 15 minutos antes de la hora adoptada como cierre, debiendo terminar de atender a la clientela que se encontrara en el interior del establecimiento, dentro del horario pertinente.

Bancos cooperativos del país harán un plenario

En los dos últimos días se realizaron en la sede central del Banco Unión Comercial e Industrial Coop. Ltda. reuniones de segundo y tercer nivel con participación de miembros del consejo de administración de la entidad y funcionarios de diversas áreas para examinar la política del banco, su desenvolvimiento y resultados.

Estas jornadas de trabajo, que forman parte del programa conmemorativo del 15º aniversario del BUCI, realizaron sin perjuicio de otros actos previstos, entre ellos la inauguración de una muestra pictórica del artista mendocino Luis Juan Quesada, quien expone en la sucursal San Martín un conjunto de 26 obras entre óleos, tapices y estampas.

Para hoy el programa incluye un homenaje al ex presidente del BUCI, señor Juan Quero, recientemente fallecido. Consistirá en el descubrimiento de una plaqueta recordatoria en el panteón que guarda sus restos. En la oportunidad pronunciará palabras alusivas el titular del banco, señor Raúl Meilán Salgado.

También en la fecha, a las 19 y en adhesión a los actos conmemorativos del BUCI, se realizará en la sede central de Espejo 256 de ciudad, la sesión plenaria mensual de la Federación de Bancos Cooperativos de la República Argentina. Asistirán representantes de los 9 bancos que integran esa entidad y presidirá el plenario el titular de F.E.B.A.N. C.O.O.P., doctor Alfredo Ferro.

Previamente, a las 18, el consejo de Administración de FEBANCOOP ofrecerá una conferencia de prensa en el salón directorio del BUCI.

Reúnense hoy los bachilleres del Nacional 1946

Hoy, con motivo del 30º aniversario de la promoción de bachilleres año 1946 del Colegio Nacional Agustín Alvarez, a las 11 será dictada una clase magistral a cargo de un profesor de la citada promoción.

Por la noche, a las 21, habrá cena y baile en la Bodega del 900. Las adhesiones se reciben al teléfono 240745.

Sobre OVNI dan hoy una conferencia

Hoy, a las 20.30 en el colegio Don Bosco, se ofrecerá una conferencia sobre el fenómeno de los OVNI.

La charla será desarrollada por el señor Gerardo Blanco, que acompañará su exposición con la proyección de diapositivas.

Subsecretario recorrió el hospital Civit

El subsecretario de Salud Pública, teniente coronel médico Lucio Ernesto Arienti, recorrió las instalaciones del servicio de cirugía de adultos del hospital "Emilio Civit".

Según expresa la información oficial, pudo constatar algunas deficiencias, fundamentalmente en lo que hace al mantenimiento del edificio en ese sector y, en especial, en lo concerniente a servicios sanitarios y muros.

Posteriormente, el funcionario se trasladó a las dependencias del servicio de guardia y medicina de urgencia, a fin de inspeccionar los trabajos de refación y mantenimiento que se están ejecutando. El doctor Arienti comprometió su preocupación y empeño personal para dar solución a los problemas planteados.

Nuevo decano en Ingeniería de Petróleos

Mediante resolución Nº 317/76 del Rectorado de la Universidad Nacional de Cuyo, fue designado interinamente en el cargo de decano interventor de la Facultad de Ingeniería de Petróleos de esa casa de estudios el ingeniero Mario Adolfo Barrera, quien hoy asumirá sus funciones.

El ingeniero Barrera es egresado de la facultad en la que hoy asumirá funciones directivas. Inició su actividad docente hace 27 años, en la docencia primaria y desde hace 22 años ejerce la docencia universitaria. Paralelamente, se desempeñó en la enseñanza secundaria y universitaria. En la actualidad es profesor efectivo por concurso de la cátedra "Termodinámica General y Aplicada" en la Facultad de Ingeniería de Petróleos; asesor en el área Matemáticas y profesor de esta asignatura en el Liceo Militar "General Espejo" y profesor titular efectivo de "Termodinámica" en la Universidad Tecnológica Nacional.

En 1968 se desempeñó como vicedecano y en 1971, como secretario de Asuntos Académicos en la Facultad de Ingeniería de Petróleos de la UNC.

Inspección en 61 casas de comercio

Los inspectores de la Dirección de Comercio realizaron 61 inspecciones en casas de comercio donde labraron dos actas de infracción, una de constatación y aplicaron tres multas.

Los negocios multados son los de Abraham Celestino Fortunado, con $ 1.500, por vender pollo eviscerado a mayor precio; Hilda Alicia Borel, con $ 1.000, por no extender facturación de los servicios que presta, y Sanitarios Grima, con igual suma, por no exhibir lista de precios. El acta de constatación se labró al depósito de cereales "Maipú", de Remedios Escalada de San Martín 3571, Dorrego, para verificar el movimiento de harina.

Las actas de infracción correspondieron a Ferretería Comercial Muriaido, de Roberto Grilli, José Grosso y José Lanzilotta, ubicada en Godoy Cruz y Murialdo, Villa Nueva, por falta de marcación de precios en los ramos de ferretería, artefactos para el hogar y pinturería, y a la tintorería de Julio Giménez, de Guillermo Molina 348, Dorrego, por no exhibir lista de precios y defectuosa facturación.

Estado del Tiempo

MAXIMA: 24,1ºC
MINIMA: 7,5ºC

El Observatorio Meteorológico Regional informó que la temperatura mínima en El Plumerillo se registró a las 6.15 con una marca de 7,5ºC; la máxima, de 24,1ºC se anotó a las 16.30.

Hoy

Pronóstico: Bueno, con poco cambio de temperatura.

Los tintoreros harán una cena de camaradería

Hoy, a las 22, se realizará una cena de camaradería organizada por la Corporación Tintorerías de Mendoza en los salones del Club Español de nuestra ciudad, con participación de directivos, socios y empresarios tintoreros de la Provincia.

Informó la entidad que las tarjetas para asistir al acto se entregan en la sede de Patricias Mendocinas 1167, 4º piso, ciudad, en el horario de 15 a 19.

Conferencia sobre sismos en Guatemala

Sobre los principales aspectos sismológicos y de ingeniería sismo-resistentes del terremoto de Guatemala producido el 4 de febrero de 1976, se disertará hoy a las 19, en el salón de actos de la Facultad Mendoza de la UTN. La conferencia ha sido ofrecida al Gobierno de la Provincia por el Instituto Nacional de Previsión Sísmica (INPRESS), el cual tiene firmado con la Facultad un convenio técnico científico. En la oportunidad disertarán los ingenieros José L. Zamarbida y Juan C. Castano, integrantes de la misión oficial de la UNESCO-CERESIS, encargada de evaluar los efectos ocasionados por el terremoto.

Cabe señalar que la facultad regional de la UTN es el centro de estudio de investigación de mayor envergadura en la provincia para el estudio de la ingeniería sismoresistente.

Citan a acreedores de Canal 7

La intervención militar en LV 89 Canal 7 de Mendoza comunicó a los acreedores de la empresa que deberán presentar indefectiblemente antes del 4 de mayo, a las 12, el resumen de cuentas detallado de los compromisos impagos al 27 de abril de 1976.

Aniversario de un club de Leones

El Club de Leones de Las Heras cumple hoy, el tercer aniversario de su fundación. La reunión adquiere, además de la conmemoración, características especiales, debido a que se hará entrega de la carta constitutiva al club Leo "VIDA" y la visita del presidente del consejo de gobernadores del Distrito Múltiple "O" Argentina y gobernador del Distrito "01", señor Héctor Luis Angel Mosconi.

A las 18, recepción de autoridades leonísticas; 18.30, visitas protocolares al comisionado municipal, Cámara de Comerciantes, Industriales, Profesionales y Agropecuarios de Las Heras; al cura párroco de San Miguel Arcángel; seccional 16a. de Policía y IV Brigada Aérea.

A las 20, reunión oficial de trabajo presidida por el gobernador, señor Mosconi, oportunidad en que se le informará de la actividad desplegada y de los proyectos a concretarse en el futuro y el plan de prioridades. A las 21, en el mismo local, cena de gala y posterior reunión danzante.

En esta oportunidad, como patrocinadores, consagrará oficialmente a su organización juvenil, entregándole al Club Leo "VIDA" (Vitalidad, Igualdad, Desinterés y Amistad) su carta constitutiva, lo que estará a cargo del gobernador distrital. Esta institución de bien público a nivel juvenil, está integrada por 23 miembros de ambos sexos, cuyos fines son fomentar entre sus asociados, la aceptación y la práctica de altos principios éticos, uniéndolos por lazos de amistad, compañerismo y entendimiento mutuo y la de promover actividades de servicio, desarrollando en ellas, cualidades de liderazgo en la medida que sean experiencia y aprovecha la oportunidad de servir a la comunidad a través de una causa internacional.

La primera junta directiva que asumirá oficialmente está integrada de la siguiente manera: presidente, Eduardo E. Rodríguez; vicepresidente 1º, Miguel Visciglia; vicepresidente 2º, Carmelo Lopresti; vicepresidente 3º, Gloria N. Vignoli; secretaria Liliana Bordallo; prosecretaria, Monia A. Ruppi; tesorero, Carlos Vallés; protesorero, Luis Di Pietro; tuercerrabos, Francisco Patti; protuercerrabos, Rubén Brandemburg; domador, Oscar Dose; prodomador, Daniel Cascone; vocales: Viviana Bordallo, Miriam Rodríguez, Mónica Villanueva, Silvia Gazzo, Miriam Yacante y Adriana Roccasalva; revisoras de cuentas: Liliana Femenía y Mónica Femenía. Comité de leoncitas: Viviana Villanueva y Patricia Mingorance.

Para compartir este evento, han sido invitadas las autoridades leonísticas, oficiales y privadas del departamento y todos los clubes de Leones y Leos de la provincia.

San Luis

Durante la operación de compra de los terrenos.

Plan de vivienda para empleados provinciales

SAN LUIS. — Otro paso destinado a lograr la vivienda propia para los agentes policiales de la provincia de San Luis concretaron las autoridades de la Federación Argentina de Entidades Civiles que agrupan al Personal Policial (FAECAPP) y la Asociación Mutual de Oficiales, Suboficiales y Agentes de la Policía de San Luis, al firmarse la escritura traslativa de dominio por un terreno de 6,2 hectáreas donde se proyecta la construcción de un barrio de 300 viviendas.

Esta fracción de terreno está ubicada con frente a la ruta nacional Nº 147 que une San Luis con San Juan, aproximadamente a 1.500 metros del centro de la ciudad e intervino en la operación el escribano Jorge Laborda Ibarra, en cuyo escritorio firmóse la escritura.

Se hicieron presente en el acto, el secretario de la Asociación Mutual de Oficiales, Suboficiales y Agentes de la Policía de San Luis, oficial ayudante Agüero Rey y, por FAECAPP, los señores Celestino Secchi, presidente; Carmelo Muñoz, secretario y Arnaldo Martínez, tesorero; así como los señores Humberto Videla, gerente de FAECAPP en San Luis y el escribano Pedro Vacas, asesor de esta entidad. Por la parte vendedora se hizo presente el señor Martín Gil Tula, en representación de la propietaria de los terrenos, señorita Blanca Judith Tula.

Concretada la compra de dicha fracción de terreno en forma solidaria entre la Asociación Mutual de Oficiales, Suboficiales y Agentes de la Policía de San Luis y la Federación Argentina de Entidades Civiles que Agrupan al Personal Policial, ambas entidades se presentarán en breve ante el Banco Hipotecario Nacional con el objeto de solicitar el apoyo financiero para la construcción de un barrio de 300 viviendas, dentro de lineamientos similares ya solicitados por FAECAPP para las provincias de Mendoza, Córdoba, Jujuy, Tucumán, Santa Fe, Entre Ríos, Corrientes, Misiones, La Rioja, etc.

En la oportunidad, el señor Agüero Rey, secretario general de la mutual policial puntana, expresó su satisfacción por la compra de los terrenos, lo que permitirá —dijo— que a corto plazo pueda concretarse el anhelo de la vivienda propia para los agentes policiales de la provincia.

Asumió el ministro de Obras y Servicios

SAN LUIS. — El gobernador de la Provincia, brigadier (RE) Cándido Martín Capitán, puso en posesión de su cargo al nuevo ministro de Obras y Servicios Públicos, arquitecto José María García.

La breve y austera ceremonia se desarrolló en el Salón Blanco de la Casa de Gobierno con la presencia del jefe de la plana mayor de Artillería 141, teniente coronel Guillermo Daract, quien lo hizo en representación del jefe del Comando mencionado.

Se hallaban presentes también los ministros, secretarios del gabinete provincial, subsecretarios, autoridades nacionales con asiento en esta ciudad, autoridades civiles y militares e invitados especiales.

Se dio lectura al decreto Nº 22 del 27 del corriente por el que cesa en sus funciones el teniente coronel Raúl Benjamín López como ministro de Obras y Servicios Públicos quien se reintegra a su función específica en el Comando 141 con asiento en esta capital.

A continuación se hizo lo propio con el decreto disponiendo la designación del arquitecto García. Luego la escribana auxiliar de Gobierno, Mirna Rodríguez de Foncueva dio lectura al acta de asunción.

El gobernador de la Provincia, brigadier (RE) Cándido Martín Capitán procedió a tomar el juramento de ley al nuevo funcionario cuando el reloj marcaba las 11.27. La ceremonia culminó con la firma del acta respectiva.

Otras designaciones

Al mediodía de ayer, el ministro de Obras y Servicios Públicos puso en funciones al nuevo subsecretario de Asuntos Agrarios, señor Julio H. Domecq y, al promediar la tarde, el titular de la cartera de Gobierno y Educación, vicecomodoro Dardo Ferrera Lecumberry hizo lo propio con el subsecretario de Gobierno, Justicia y Culto, doctor José R. Pugliese. Ambas ceremonias se cumplieron en los respectivos despachos ministeriales.

Cabe consignar que con la designación del ministro de Obras y Servicios Públicos quedó integrado el gabinete provincial qu preside el gobernador, brigadier (RE) Cándido Martín Capitán.

✝ **FRANCISCA ALCOVER DE ESPEJO - Q.E.P.D. - Falleció el 29-IV-1976 -** Su esposo: Martín de la Cruz Espejo; hijo Miguel Martín Espejo; hermanos Manolo, Rafael, Pepe, Josefa y Rosario; hermanos políticos: Clara, Ema, Víctor, Camilo, Angel, María y Exequiel Espejo, Ana Sánchez y Fermín Vivares sobrinos y demás familiares participan su fallecimiento e invitan al sepelio hoy a las 18, en el cementerio de la Capital, Casa mortuoria: calle 16 y 17, Barrio Infanta de San Martín, Las Heras. Servicio cochería Valverde.

30|4|F|63401|30|4

✝ **FRANCISCA ALCOVER DE ESPEJO - Q.E.P.D. Falleció el 29-IV-1976. -** El Consejo Administrativo de la Coop. de Viviendas "Las Heras" y sus asociados participan con gran pesar su fallecimiento e invitan al sepelio de sus restos.

30|4|C|577|30|4

✝ **MARIA CAMILA OLGUIN de MOLINA. - Q.E.P.D. - Falleció el 29-IV-1976. - C.A.S.R. y B.P. -** Hijos: Elsa, Abel, Mónica, Andrés, Rubén y José; padres: Antolino Olguín y Filomena Lucero de Olguín; hermanos: Aníbal, Esther, Edelmira, Lorenza, Ofelia y Armando; hermanos políticos, tíos, primos, sobrinos y demás deudos participan su fallecimiento e invitan al sepelio hoy a las 16, cementerio de Guaymallén. Casa de duelo: José Martí s/n. Rodeo de la Cruz, Guaymallén. Servicio: Boschin Hnos. Villa Nueva.

30|4|F|64829|30|4

✝ **MARIA CAMILA OLGUIN DE MOLINA. - Q.E.P.D. - Falleció el 20-IV-1976. - C.A.S.R. y B.P.** Sus vecinos y amigos: Gerardo Martínez y Marta Morales de Martínez, Enio Breccia y Rosario Morales de Breccia y Rosa Morales y sus respectivas familias participan su fallecimiento e invitan al sepelio de sus restos.

30|4|F|63406|30|4

✝ **ANITA NAVARRETE - Q. E. P. D. - Falleció el 29-IV-76 -** Su hija: María Dolly; hermanos Elena, Andrea, Manuela, Emilio, Luisa, Enrique Hilario y Dorys; su tía: Rosa de Barrionuevo; hermanos políticos, Domingo Vargas, Aristóbulo Pescara, Isolina Aballay, Esther Managua, Diego Mercado y Eduardo Fernández, sobrinos María de Aranda, y Antonio Aranda participan su fallecimiento e invitan al sepelio de sus restos hoy a las 17 horas en el cementerio de Godoy Cruz. Casa mortuoria: Carola Lorenzini 900, Godoy Cruz. Servicio Cochería Municipal de Luján de Cuyo.

30|4|F|63296|30|4

✝ **ANITA NAVARRETE. - Q.E. P.D. - Falleció el 29-IV-76. -** Sus sobrinos: Teresa V. de Robledo y flia., Alicia V. de Pacheco y flia., Patricia V. de Gordillo y flia., Ana M. V. de Castro y flia., Carlos Vargas y flia., y Humberto Vargas y flia., participan su fallecimiento.

30|4|C|534|30|4

✝ **JOSEFA GARCIA VDA. DE ALFAYATE - Q.E.P.D. - Falleció el 29-IV-1976 - C.A.S.R. y B.P.** Su desconsolada hija: Manuela Martín de Gil; hijo político: Cayetano Gil, sus nietos. Delia Gil de Tosal, José Gil; nietos políticos: Eustaquio Tosal, Blanca Pérez de Gil, bisnietos, tataranietos

Con graves cuadros de anemia y desnutrición internan a ocho niños

OLAVARRIA, Buenos Aires, 29 (Télam). — La opinión pública de esta ciudad todavía no se repuso del dramático choque que significó el descubrimiento de ocho niños que presentaban graves cuadros de desnutrición y anemia, realizado por la policía a raíz de la internación de uno de ellos.

Autoridades judiciales y sanitarias e instituciones de bien público se movilizaron de inmediato para tratar de reparar, en la medida de lo posible, la afligente situación de estos menores. El descubrimiento del patético cuatro de desamparo y abandono —sobre el que Télam informó— se produjo cuando ingresó al hospital "Coronel Olavarría" un niño de cuatro años que pesaba solamente siete kilos y estaba agonizante.

Los médicos alertaron a la policía y una comisión concurrió a su domicilio, una precaria vivienda situada en Necochea y 13 de Setiembre, de esta ciudad, encontrando otros siete menores, de entre 1 y siete años, en las mismas condiciones. Todos son hijos de Aida Magdalena Córdoba pero de distintos padres: cinco de Hilario Nicolás Torres y tres de Angel Florencio Bello. Según pudo establecer la policía, Torres abandonó hace unos años a la mujer y a los niños y desapareció de la ciudad.

Poco después, Aida Magdalena Córdoba aceptó convivir con Angel Florencio Bello quien al principio se ocupaba de los hijos habidos en la pareja anterior, pero cuando nacieron sus propios hijos comenzó a relegar a los otros. A tanto habría llegado esta diferencia en el trato, que Hugo Alejandro, Adriana Carmen, Atilio Rubén, Eduardo Nicolás Torres y el menor internado en primer término, de 7, 6, 5 y 4 años respectivamente, presentan —además de desnutrición y abandono— quemaduras de frío porque dormían a la intemperie.

Los otros menores, María de los Angeles, Luis Alberto y Angel Rafael Bello, de 3, 2 y 1 año, también están desnutridos pero en menor grado. Angel Florencio Bello fue detenido y está a disposición de la justicia.

Entretanto, los niños se encuentran bajo constante atención médica y la población de esta ciudad se ha solidarizado con el afligente caso ofreciendo medicamentos, ropas, y alimentos para paliar en algo la situación de estas víctimas inocentes de un patético drama social.

Dejó de existir un peatón que fue embestido

Perdió la vida un peatón que fue atropellado por una camioneta, en el distrito Rodeo del Medio, de Maipú. Se trata de Ramón Bernardo Bustamante, con domicilio en calle Nicolás Serpa, quien transitaba por esa arteria cuando fue atropellado por la camioneta Chevrolet, modelo 1975, a cargo de Rubén Alejandro Funes, al llegar a la autopista.

A raíz de las heridas sufridas, el transeúnte dejó de existir, siendo trasladado su cuerpo al Cuerpo Médico Forense y Criminalístico a los efectos legales.

Internaron a una transeúnte que fue atropellada

Una transeúnte sufrió graves lesiones y fue hospitalizada como consecuencia de haber sido embestida por un automóvil, en avenida San Martín de esta ciudad.

Alrededor de las 13.20 de ayer, el Citroen Ami 8 modelo 1975, guiado por Angela Mirta Quinteros, atropelló a la señora Dominga Muñoz de Espinello, residente en Jujuy 462, Capital. El accidente se produjo cerca de la intersección de la avenida principal y calle Gutenberg, en la Cuarta Sección.

La víctima fue trasladada al hospital El Carmen, donde se diagnosticó politraumatismos, escoriaciones múltiples, y fractura expuesta en el fémur izquierdo.

CRONICA POLICIAL

El ministro de Gobierno entrega el título de derecho a pensión a la señora del ex agente Humberto Hernández.

Subsidios para familiares de policías muertos en acción

Las esposas de los ex agentes de la Policía provincial Isaac Ramón Cabeda, Humberto Arnaldo Hernández y Santos Tomás Fredes, quienes perdieron la vida en cumplimiento de sus obligaciones, recibieron ayer los títulos de derecho a pensión que confiere la ley para funcionarios caídos en acto de servicio.

La emotiva ceremonia se cumplió en la plaza de armas de la Jefatura Central de Policía y estuvo presidida por el ministro de Gobierno, comodoro Teófilo Ramírez Dolan, a quien recibieron el subsecretario de Gobierno y jefe de Policía, vicecomodoro Julio César Santuccione; el subjefe de la repartición, Ramón Armando Arrieta y los integrantes del Comando Superior Policial. Rindieron honores a las autoridades, el abanderado, escoltas y tres secciones de la Escuela de Suboficiales "Coronel Pedro León Zuloaga", cuatro coraceros del Cuerpo de Caballería "General Martín Güemes" y la banda de música de la institución.

Luego de la interpretación del Himno Nacional, se procedió a dar lectura a los decretos por los que se otorgan los subsidios establecidos por artículo 154 de la ley provincial 3849, a los deudos con derecho a pensión de los empleados policiales fallecidos en el cumplimiento de su función.

Los extintos fueron ascendidos a cabos (post-mortem).

Los cheques correspondientes fueron entregados por el ministro de Gobierno, comodoro Teófilo Ramírez Dolan, y recibidos por las señoras Virginia Ana Cárdenas de Cabeda y Ana María Tonini de Hernández. El aporte correspondiente a la señora Andrea Margarita Riveros de Fredes, le será cedido en un acto particular, por cuanto la viuda, comunicó oportunamente su imposibilidad de asistir en la fecha, en razón de residir en la provincia de San Juan.

Discurso de Santuccione

Para referirse al significado del acto cumplido, que aportó una nota de emoción cuando las viudas de los policías abatidos recibieron los subsidios, habló el jefe de Policía, vicecomodoro Julio César Santuccione, quien pidió al finalizar sus palabras un minuto de silencio por los desaparecidos.

"Hace precisamente un año —dijo— en el acto de inauguración de la Plaza de Armas del Palacio Policial, dije estas textuales palabras: 'La Policía de Mendoza, a la delincuencia contumaz y subversiva, la pone en la única alternativa digna de su repudiable destino: la cárcel o el cementerio'".

"Con eso quería manifestar una actitud decidida, clara y de voluntad, para enfrentar el flagelo que entra a saco en la dignidad y la majestad de la República para alzarse con sus mejores valores. Desde entonces hasta ahora no hemos decaído un solo minuto, ni un solo día, ni en un solo lugar y nos ha costado la vida de nuestros queridos camaradas. Por eso, en estas circunstancias, el hecho de que con un monto material tratemos de sufragar el dolor de los deudos, en ningún caso alcanza para ello.

"Sea nuestro recuerdo querido por su memoria, transfigurada en la inmortalidad y en el ejemplo que, como un rayo, nos ilumina para que en esta lucha que hemos declarado por el bien público de la provincia, estemos alentados por su ejemplo de vida que es lo único que la Policía puede dar a la Patria: su vida, su único capital. Por ello, ante los camaradas caídos, nuestro recuerdo, nuestras lágrimas, porque somos hombres con sentimientos; nuestro homenaje, porque olvidaron su vida para pensar en la vida de otros, porque olvidaron sus hijos pensando en los hijos de otros, porque dejaron su cálculo personal para pensar y calcular en un bien común ajeno a su beneficio. Por ello, nuestro recuerdo, nuestra decisión. Cuando las campanas de la Patria toquen a rebato anunciando la victoria final de la misma sobre las hordas mamelucas, el nombre de nuestros camaradas tendrá un timbre de gloria, nos emocionaremos con su nombre y volcaremos nuestra voluntad incliaudicable para que la Bandera que hoy nos rige no sea nunca bajada; para que ella nos aliente, para que seamos dignos de su historia, para que miremos el futuro vigilando el presente y para que nuestros hijos reciban la Patria como nuestros queridos camaradas la soñaron y que, para ello, entregaron su propia vida".

Hurto por valor de $ 120.000 en un taller

En un taller mecánico fueron sustraídas dos cajas de herramientas, que su propietario valuó en 120.000 pesos al radicar la denuncia en la comisaría 9ª.

El robo se perpetró en el negocio ubicado en calle Goody Cruz s/n. de Villa Nueva, que pertenece a Alberto Lorenzo Pérez, residente en el mismo lugar. Las cajas que desaparecieron contenían diversas llaves y destornilladores.

Esclarecieron sustracción contra ENCOTel

Ocho vecinos de General Alvear fueron detenidos en averiguación de un importante robo de cables de cobre pertenecientes a ENCOTel y que correspondían a una línea abandonada que unía las localidades de Santa Isabel, en La Pampa y aquella ciudad del sur mendocino.

Los arrestados por este hecho son: Feliciano Domínguez, Aldo César Pérez, Carlos Gabriel Llul, sindicado como cabecilla de la organización delictiva; Roberto Angel Quiroga; Luis Raúl González; Baltazar Pérez y Juan Carlos Hernández. Las actuaciones están en poder del Juzgado Federal con asiento en San Rafael.

Se informó además que el personal policial se incautó de documentación que acredita la entrega de parte del material robado, en el local de venta de hierro y metales ubicado en calle Pellegrini 950, de Villa Hipódromo, propiedad de Francisco Pérez.

Permiten la portación de armas para cazar

En coincidencia con la inauguración de la temporada de caza, hecho que se producirá mañana, la Policía de Mendoza comunicó que "al haber caducado el decreto número 14 de la Junta Militar, se pone en vigencia la Ley Nacional de Armas y Explosivos en forma restringida".

En consecuencia toda persona que cuente con la debida autorización de tenencias de armas de uso civil, otorgada por la autoridad local de fiscalización, podrá transportar el siguiente material, siempre y cuando se determine que se realiza con fines deportivos.

Podrá transportarse un arma descargada por persona. Las municiones deberán llevarse en forma separada y con un máximo de 100 proyectiles por arma. Se autoriza el transporte de: escopeta. de uno o dos caños, de carga tiro a tiro, de cualquier calibre, y carabina de repetición o semiautomática hasta calibre 22 largo.

Con relación a revólveres y pistolas de uso civil, y en razón de no considerarse armas de caza deportivo, su utilización se encuentra restringida. En cuanto a las armas de mayor calibre, tipo y sistema, su transporte es restringido.

En consecuencia, las autorizaciones deben ser requeridas por escrito ante la autoridad que expidió su tenencia o portación, y tal medida rige para las siguientes armas: en uso civil condicional (armas de guerra), carabina y/o fusiles de caza, cualquier sistema de mayor calibre al 22 largo; escopeta semiautomática y a repetición, cualquier calibre; revólveres calibres 32 y 38 y en pistolas de calibre superior al 22 largo.

Ladrones y autor de un intento de soborno detenidos

Fue esclarecido por miembros de la Dirección Investigaciones el robo cometido en una vivienda de Palmira, donde fueron sustraídas distintas pertenencias por un valor de 380.000 pesos.

El hecho se había perpetrado en la casa de Carmen Cabero, residente en Juan G. Godoy 119, quien denunció la desaparición de prendas de vestir, un televisor, un reloj con caja de música, cortes de género, discos, relojes pulseras y otros efectos.

La investigación policial derivó en la detención de Antonio Cristóbal Páez, de 33 años, de Luis Ernesto Fernández, de 28 y de Carlos Dante Torres, de 25, como responsables del delito. Los elementos sustraídos fueron restituidos a su propietario, según informó la policía.

Sin documentos

Una persona que intentó sobornar a funcionarios policiales que le exigieron la presentación de documentos, fue detenido y sometido a sumario en averiguación del delito de soborno con intervención del juez a cargo del Cuarto Juzgado de Instrucción.

A Juan Carlos Juárez, que se hospedaba en la pensión "La Cuyanita", personal de la Dirección de Investigaciones le solicitó su documentación personal, que no pudo mostrar por carecer de ella. Ante tal circunstancia, el particular ofreció 388 pesos a los policías, quienes recurrieron a testigos para certificar la acción ilícita de Juárez.

Apresan a autores del crimen de 2 camioneros

BUENOS AIRES, 29 (NA).— El autor de un alevoso asesinato de dos camioneros, y sus tres cómplices, fueron detenidos en eficaz acción conjunta por personal de las policías Federal y de Santiago del Estero.

El crimen siguió al asalto a las dos víctimas, y según confesó el responsable material del hecho, fue perpetrado "porque me conocían y podían denunciarme".

El suceso tuvo lugar en Santiago del Estero, y tres de los autores fugaron hacia Buenos Aires mientras el cuarto permanecía en territorio provincial.

Este último fue detenido por la policía de Santiago del Estero, y confesó el paradero de sus cómplices en Buenos Aires, lo que permitió que la Policía Federal completara el trabajo al apresarlos en la localidad bonaerense de José Mármol próxima a esta capital, donde habían buscado refugio.

Los detenidos fueron identificados como Oscar Rubén Herreras autor material del crimen, Darío Rómulo Ruiz, (a) "Pincho"; Leopoldo Gallo, (a) "Leo", y Héctor Roberto Díaz.

El primero en caer fue Díaz y posteriormente fueron puestos a buen recaudo los restantes, incluido Herreras, quien confesó cínicamente los detalles del doble homicidio.

Narró el delincuente que el 18 de noviembre de 1975 interceptó junto a sus compinches en la localidad de Atamisqui, de Santiago del Estero a un camión furgón perteneciente a la empresa Crespín, y tras reducir al conductor y a su acompañante, Armando Crespín y Omar Herrera, respectivamente, los encerró en la caja del rodado.

Con los trabajadores en calidad de rehenes, el grupo —que se había apoderado de 60.000 pesos que llevaba consigo Crespín —se dirigió en el camión hasta la localidad de San Vicente, donde Herreras decidió que Crespín y Herreras debían morir, pues lo conocían por haber trabajado en uno de los negocios proveídos por la empresa del primero.

Consumado el criminal designio, los cuatro sujetos abandonaron el camión con los cadáveres en su interior y fugaron en distintas direcciones, pues mientras Díaz decidía quedarse en la provincia. Herrera, Ruiz y Gallo se dirigieron para Buenos Aires.

La policía santiagueña que se abocó a la investigación del caso, pronto detuvo a Díaz, quien no ocultó el paradero de sus cómplices. Los funcionarios santiagueños transmitieron la información a sus colegas de la Policía Federal, que no tardaron en detener a los malvivientes. Ahora los cuatro deberán rendir cuenta por su acción.

FOTOS CARNET
FOTO ALADINO
EN SU NUEVO LOCAL
San Juan 1392 - Tel. 218285
1/12 F Fte.

Gran Cena Show en el Challao
"EL CASTILLO"
RESTAURANTE Y PARRILLA
Hoy y Mañana 1º de Mayo Gran Desfile Artístico
—RESERVAS AL TELEFONO 253326—
FRENTE A LA IGLESIA DE EL CHALLAO
(DOMINGO ALMUERZOS)
30|4 F|64811|30|4

HOY CONFITERIA DEL CASINO
FERNANDO TRUJILLO
LOS INCA HUASI — LUCIA MORAN
La Confitería mañana permanecerá cerrada
DOMINGO mismo SHOW
25 de Mayo 1131
2 orquestas
Reserve mesa al tel 218344
30|4|C|320|30|4

Zona Este

San Martín

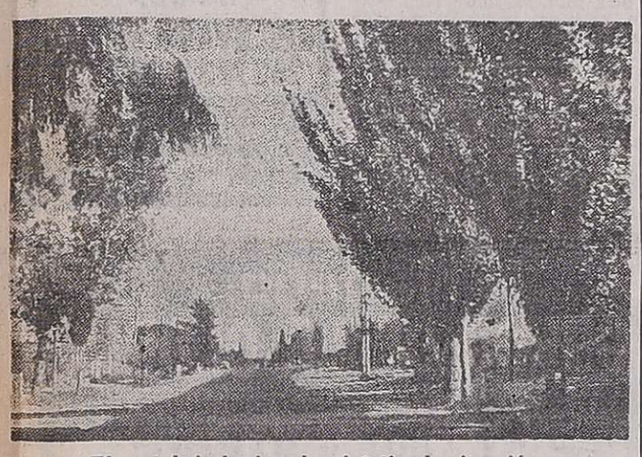

El cartel de la derecha sintetiza la situación.

Peligroso cruce vial: ruta 7 - variante Palmira

SAN MARTIN. — La capacidad de circulación de la Ruta Nacional 7. entre las ciudades de Palmira y San Martín, alcanza niveles excepcionales. Es el eje que moviliza la producción de una de las regiones con mayor producción agrícola de la provincia y sirve de nexo para los viajeros que unen la capital de Mendoza con las provincias del centro y Pampa.

En ese trayecto la ruta posee una variante —denominada de Palmira— que ofrece graves perspectivas para la seguridad vial. Al observar el sector se constata que el ingreso o egreso significa para los conductores el "cruce de mano", con las potenciales posibilidades de accidentes.

La necesidad de soslayar esa situación —se da desde hace varios años— impone un inmediato estudio por técnicos y profesionales viales, a los efectos de mejorar las condiciones de transitabilidad.

Para quienes utilizan con frecuencia la ruta 7, el cruce les recuerda el existente en La Paz, que fue factor etiológico de uno de los accidentes más graves que recuerda la provincia. Ese hecho, sólo a título de ejemplo es muestra elocuente de una realidad que no admite dudas sobre los requerimientos de crear las condiciones de seguridad que el tráfico moderno exige.

Espectáculo de títeres

SAN MARTIN. — La comisión municipal de Cultura anunció para el domingo a las 16.30, en la Casa de la Cultura Las Bóvedas, la presentación de un espectáculo de títeres, a cargo de "La Pequeña Comedia Mendocina", dependiente de la Dirección de Acción Cultural de la Provincia.

La Paz

Asumió el director del Hospital Rural

LA PAZ. — Asumió como director del hospital Rural local, el doctor Hipólito Naves. El profesional fue puesto en posesión del cargo por el comisionado militar en la comuna sub-oficial mayor de Aeronáutica Ramón Antonio Argüello, en el transcurso de un sencillo acto.

El doctor Naves, ganó en 1973 el concurso de méritos y antecedentes; pero por disposición del anterior gobierno, no se dio cumplimiento a las reglamentaciones vigentes, nombrándose a otros facultativos.

Entidades de bien público

Cámara Junior - SAN MARTIN. — Hoy, a las 20.30, en la sede de la Cámara Juniors local, el ingeniero Osvaldo Héctor Córica, disertará sobre el tema "Economía e industria de la vitivinicultura y sus estadísticas". Se ha invitado al público en general a asistir a esa reunión.

Cámara Junior. — SAN MARTIN. — Miembros de esta entidad asistieron a la Primera Reunión Zonal que se realizó en Tupungato y de la que participaron las Cámaras de las Zonas Cuyo Noroeste y Cuyo Este. La delegación de San Martín estuvo compuesta por 28 juniors, además la integraban 12 miembros del Club Juvenil, constituido recientemente.

(Agrega la información que las jornadas, a las que asistieron además las Cámaras Juniors de Junín, Rivadavia, La Dormida, Mendoza, Godoy Cruz, San Juan y Tupungato, nuclearon a más de 70 delegados y se trataron temas de interés para el futuro desenvolvimiento de las actividades junior.

Expresa que entre las resoluciones tomadas, que se considera de importancia para la Cámara de San Martín es la designación como sede de la Segunda Reunión Zonal a realizarse en el mes de julio. Este acontecimiento debe efectuarse juntamente con la Zona Cuyo Sur y la designación de aquella zona recayó en San Rafael, por lo que se deberá optar la realización de la reunión zonal por una de las dos Cámaras.

Además se informó que se continúa con las campañas "de la botella vacía y del tacho de uva".

Rivadavia

Entregaron un obsequio a la reina vendimial

RIVADAVIA. — La reina de la vendimia del departamento por el presente año, señorita Mónica Depetri, recibió la suma de 5.000 pesos como obsequio por parte de la Unión Comercial e Indsutrial de esta ciudad.

El obsequio fue entregado en un acto que tuvo lugar en la sucursal local del Banco Unión Comercial Industrial, al que asistieron el presidente de la entidad señor Dionisio Navarro; el prosecretario, señor Alberto Doña; el sargento ayudante Juan Disanto, en representación de las autoridades de la Comuna y el gerente de la sucursal bancaria, señor Francisco Budini. Esa suma fue depositada por la soberana en la caja de ahorro de la institución.

Se inauguró una biblioteca en el Hogar Ancianos

RIVADAVIA.— Se inauguró una biblioteca móvil en el Hogar de Ancianos de este departamento, según informó la dirección de Asistencia a la Ancianidad e Invalidez, dependiente del Ministerio de Bienestar Social.

La misma fue donada por la biblioteca pública "General San Martín".

San Juan

Trayectorias de tres ministros provinciales

SAN JUAN. — Se conoció ayer la biografía de los nuevos ministros del Poder Ejecutivo, quienes asumieron sus funciones.

Ministro de Gobierno

El ministro de Gobierno, capitán de Navío Jorge R. Pérez Ruedi, nació en Villa Nueva, Córdoba, en 1925, y cursó estudios secundarios en la misma provincia. En 1944 ingresó en la Escuela Naval Militar, egresando en 1948 con el grado de guardiamarina. Prestó servicios en unidades de la Flota de Mar, Grupo Naval Antártico, Balizador Ushuaia, Escuela de Mecánica de la Armada, Estado Mayor del Comando Naval, Consejo Nacional de Seguridad, Estado Mayor General de la Armada y Dirección General de Material Naval.

Hizo los siguientes cursos: aplicación de oficiales, escuela de guerra naval, ciencias políticas y de la educación en la Universidad Católica Argentina y dirección industrial en el Instituto Tecnológico de Buenos Aires. Está casado con la señora Gladys E. León Barreto y tiene cinco hijos.

Ministro de Economía

El ingeniero civil Luis María Arostegui, nació en San Juan. En 1949 obtuvo el título de agrimensor y en 1952 se graduó como ingeniero civil en la Facultad de Ingeniería de la UNBA; durante 15 años se desempeñó como profesor de Geometría en la misma facultad; prestó servicios en el Ferrocarril General Mitre y entre los años 1955 a 1960, actuó en la Dirección de Planificación y Coordinación del Transporte, realizó cursos en la Escuela Nacional de Guerra en 1960 y viajó a los Estados Unidos al finalizar el mismo. Cuenta en su actividad privada con numerosas obras civiles. Está casado con la señora María Josefa Bordenave y tiene tres hijos.

Ministro de Bienestar Social

El ministro de Bienestar Social, coronel Carlos Patricio Moreno, nació en 1930 y egresó del bachillerato en 1946. Egresó como subteniente del Colegio Militar en 1949; prestó servicios en el Regimiento 27 de Infantería de Paso de los Libres, Corrientes, en la Escuela de Infantería, durante cuatro años, realizando el curso de avanzada en 1959. Posteriormente realizó el curso especial de guerra química; siendo capitán, realizó cursos en la Escuela de Guerra Naval (Infantería de Marina). Ascendido a mayor, fue destinado al regimiento 5 de Infantería de Paso de los Libres, luego al regimiento 21 de Infantería de Montaña en Las Lajas (Neuquén) y posteriormente al regimiento 7 de Infantería de La Plata. Luego fue ascendido a teniente coronel y destinado al comando de la Xª Brigada de Infantería con asiento en Buenos Aires; dos años más tarde es nombrado jefe del Batallón Logístico 3 con asiento en Curuzú Cuatiá, Corrientes. En 1957 fue destinado al Estado Mayor del Ejército y posteriormente al comando de la 5ª Brigada de Infantería con asiento en Tucumán. En el mismo año fue ascendido a coronel. En 1976 fue destinado a la Escuela Superior de Guerra donde realizó el curso superior de estrategia. Está casado con la señora Elsa Haidée Harrand. tiene tres hijos.

Secretario de la Gobernación

El capitán de corbeta auditor, doctor Raúl Tomás Ernesto Trone, secretario general de la Gobernación, nació en la Capital Federal en 1934. Obtuvo el título de abogado en la Facultad de Derecho de Buenos Aires e ingresó en la Armada en 1963. Prestó servicios en el comando de Puerto Belgrano, Auditoría Mayor de Justicia Naval, Auditoría General de las Fuerzas Armadas, Dirección General de Material Naval, Comando de Operaciones Navales, Fragata Libertad y Dirección de Justicia Naval.

Realizó cursos de post grado, recibiéndose como abogado especialista en ciencias penales y, además, hizo cursos sobre medicina forense, contratos administrativos, licitaciones públicas, problemas filosóficos de las ciencias contemporáneas. Dentro de la Armada, realizó el curso de instrucción naval y el curso del cuerpo profesional. Escribió artículos, entre ellos de delitos preterintencional, publicados en la Revista Jurídica de la Armada. Está casado con la señora Aida Rojas y tiene dos hijos.

Muestra de Luis Arenaza

SAN JUAN. — Con el auspicio de la Dirección de Cultura, se habilitará hoy, a las 20, la exposición del pintor Luis Arenaza. El acto tendrá lugar en el hall del Auditorio de San Juan.

¡Gracias!
Espíritu Santo
POR LA GRACIA CONCEDIDA
L. G. de A.
30|4|F|64751|30|4

¡Gracias!
Espíritu Santo
POR EL FAVOR RECIBIDO
M. C. S.
30|4|F|64763|30|4

¡GRACIAS!
Espíritu Santo
POR LAS GRACIAS CONCEDIDAS
M. G. De.
30|4|F|64764|30|4

JOSEFINA SARRAMEA DE EGUSQUIZA

Q. E. P. D.
Falleció el 30-III-1976
C. A. S. R. y B. P.

Su familia agradece profundamente a familiares y amigos, instituciones religiosas, oficiales y privadas, las expresiones de condolencia que de una u otra forma le hicieron llegar, e invita a la santa misa que en sufragio de su alma se oficiará hoy a las 19 hs. en la parroquia de San Agustín.

30|4|C|566|30|4

Cooperativa de Viviendas RIO LAS TUNAS Ltda.
Insc. I.N.A.C. 8353 - Insc. D.P.C. 366
(Asociada a FE.CO.VI.RA.)

COMUNICADO

Se comunica a los señores Asociados que por razones de orden administrativo y legal, ha trasladado en forma provisoria su sede social al Departamento de San Carlos, teniendo su oficina en calle San Martín 290 de La Consulta. Para informes en Tupungato, dirigirse a calle Hipólito Yrigoyen 272.

EL CONSEJO DE ADMINISTRACION

30|4|C|310|30|4

Programas de Radios y TV HOY

Ofrecemos a continuación los programas de acuerdo con el detalle que nos han suministrado las respectivas teleemisoras y radios locales

VINOS GARGANTINI
SIEMPRE BUENOS SIEMPRE IGUALES

Canal 7 - Mendoza

12.15 Carta de ajuste con música selecta.
12.25 Apertura y santoral.
12.30 Meteoro.
13.00 Noticiero 7. Primera edición.
13.30 Matinée 1ª edición: "El general sin rango", con Robert Mitchum, Jack Webb Martha Hyer.
16.00 Matinée 2ª edición: "Al marido hay que seguirlo", c/Pedro Quartucci, Mapy Cortés.
17.30 Alguna vez, algún día.
18.00 El show de los 3 chiflados.
19.00 Noticiero 7 en directo.
19.30 El super agente 86.
20.00 Noticiero 7. Segunda edición.
20.30 El Metropolitano de Fútbol en director: "Estudiantes de La Plata vs. Newell's Old Boys.
22.45 Esto es cultura: "Recital de Carlos Coria".
23.25 El gran chaparral.
0.30 Palabras para recordar. Secret. Medios Comunic.

Canal 9 - Mendoza

12.30 Noticiero en directo.
13.30 La hora de Andrés.
15.00 Maverick.
16.00 Ben Casey.
17.00 Telescuela primaria.
17.30 Julieta y los chicos.
18.00 Dibujos animados: Príncipe Planeta y Capitán Marte
19.00 Valle de pasiones.
20.00 El detective millonario.
21.00 Noticiero Nueve.
22.00 Humor con Landriscina.
22.10 Extraño interludio.
23.30 Su cine particular: "Regreso al honor".

LRA 6 y LRA 34
Radio Nacional - Mendoza

6.00 Informativo.
6.05 Música para el amanecer.
6.30 Efemérides argentinas.
6|35 Por los senderos de la patria.
7.00 El Santo Rosario.
7.10 Por los sendeos de la patria.
7.30 Panorama informativo (RLA Bs. As.).
7.45 Música Típica.
8.00 Notas y música para usted.
9.00 Informativo.
9.35 Variedades musicales.
10.00 Informativo.

EL VINO COLOR amor!

10.05 Instituto Nacional de Vitivinicultura.
10.15 Estampa ciudadana.
10.30 Coktel musical (RS).
11.00 Informativo.
11.05 Danzas y cantares nativos.
11.30 Defensa civil.
11.35 El cofre de las melodías.
12.00 Informativo.
12.05 Folklore en nacional.
13.00 Panorama deportivo (LRA. Bs. As.).
13.15 Pequeñas joyas de la música.
13.30 Boletín gobierno Mendoza
13.35 Concierto mediodía.
13.50 Música para todos.
15.00 Informativo.
15.05 Selección típica.
15.30 Cita en París (L'ORTF).
15.45 Jazz.
16.00 Informativo.
16.05 El libro leído para usted.
16.20 Danzas argentinas.
16.30 Medios de comunicación social.
16.40 Música de las américas.
17.00 Panorama informativo (LRA Bs. As.).
17.15 Concierto de la tarde.
18.00 Informativo.
18.05 Boletín cultural.
18.35 Ruta musical.
19.00 Informativo.
19.05 Famosas orquestas.
19.30 Servicio social internacional.
19.32 Selectas melodías.
20.00 Informativo.
20.05 Temas argentinos.
20.30 Festival Casals (USIS).
21.00 Panorama informativo (LRA Bs. As.).
21.15 Los grandes de la guitarra.
21.30 Fragmentos de zarzuelas.
22.00 Informativo.
22.05 Concierto nocturno.
23.00 Informativo.
23.05 Simplemente... para recordar.
23.40 Oraciones Siglo XX.
23.45 Informativo.
24.00 a 6.00 Desde Mendoza junto a usted.

MAÑANA

Canal 7 - Mendoza

\2.15 Carta de ajuste con música selecta.
12.25 Apertura y santoral.
12.30 Ahora.
13.00 Ruidos.
14.00 Sábados de super acción: "Túnel 28" con Don Murray, Christine Kaufmman y Werner Klemperar. "Duelo al sol", con Gregory Peck, Jennifer Jones y Joseph Cotten. "Peligro en el campamento" con Richard Todd, Richard Attenborough, Bernard Lee.
20.00 Archivo confidencial.
21.00 Luminarias 76.
23.00 Antes que en el cine: "Una vez se empieza a matar", c/ Patrick O'Neal, Angharad Rees, Mitchel Kitchen y Gerald Sim.
0.30 Palabras para recordar. Secret. Medios Comunic.

Canal 9 - Mendoza

12.30 Nuestro mundo.
13.00 Expedición.
13.30 Cine para la familia: "Tormenta en alta mar"; "El idilio del año"; "Gracias a mi buena estrella" y "La gran montaña".

LR 6 y LRA 34
Radio Nacional - Mendoza

6.00 Por los senderos de la patria.
7.00 El santo rosario.
7.10 Vlay y su orquesta.
7.40 Selección típica.
8.00 Música de películas.
8.15 Música ligera.
8.30 Solista.
8.45 Solista de guitarra.
9.00 Informativo.
9.15 Variedades musicales.
10.00 Informativo.
10.05 Estampa ciudadana.
10.30 Música coral.
11.00 Informativo.
11.05 Danzas y cantares nativos.
11.30 Escuela técnica.
11.35 Valses criollos.
12.00 Wando de los Ríos.
12.45 Serie sudamericana.
13.00 Informativo.
13.15 Selección musical.
13.30 Milongas.
14.00 El santo de la espada.
14.25 Solista de órgano.
14.40 Orquestas y conjuntos típicos.
15.00 Informativo.
15.05 Canciones.
15.20 Inquietudes docentes.
15.30 Desfile de ritmos.
19.00 Suite.
19.20 Banda sinfónica.
19.45 Poema sinfónico.
20.00 Informativo.
20.05 Carlos Guastavino.
20.30 Carlos López Buchardo.
20.35 Niños cantores de Urialdo.
21.00 Concierto patagónico.
21.30 La sonata.
21.45 Recital de canto.
22.00 Alberto Ginastera.
22.25 Música de Cámara.
22.45 De nuestra discoteca.
23.00 Recital de piano.
23.20 Roberto García Morillo.
23.45 Abel Fleury.
24.00 Desde Mendoza junto a usted.

VINOS GARGANTINI
SIEMPRE BUENOS SIEMPRE IGUALES

pectáculo musical en el lub de Regatas

n los salones del Club Men-a de Regatas, hoy, desde 21, habrá un recital de pia- con acompañamiento de itarra y percusión.

Estará a cargo del folk'orista ntonio Correa Alvarez a ien acompañarán, en guita-a, Antonio Arnulphi y en ercusión J. Díaz González. e ofrecerá música folklórica, nericana y típica.

La entrada será libre.

HOY y MAÑANA
Sensacional actuación de
MONICA REYES
GRUPO EKEKO
y Gran Elenco
Saboree nuestros exquisitos platos.
Ambiente Calefaccionado
EL ARRIERO
JOSE V. ZAPATA 215
Gllén. - Mendoza - Tel. 245031
30|4|F|64760|30|4

"Juan Moreira": un teatro-historia bien presentado

De teatro-historia se puede catalogar lo que ofrece el Teatro La Montaña en su sala de Godoy Cruz esquina Alberdi de Guaymallén. "Juan Moreira y el nacimiento del taatro nacional" a este título responde el espectáculo que en versión original de Eduardo Gutiérrez y José Jerónimo Podestá, ha sido completado con ideas originales por Juan Rossi, quien ejerce también la dirección con Rodolfo Atencio.

Como toda historia es tiempo pasado, de entrada el espectador se traslada al 10 de abril de 1886, en Chivilcoy, en la popular carpa del circo Podestá-Scotti, donde nació a la vida teatral la veridica historia de la dramática vida y trágiva muerte del gaucho Juan Moreira. Como en aquel entonces de hace noventa años, la escena se abre con números circenses que rápidamente ambientan al espectador. Pero no termina aquí la originalidad de Juan Rossi, quien al pensar que la historia interesa a todo público, montó el espectáculo con visiones del pasado en sonido, video y acción. Una serie de diapositivas certeramente explicadas van, como subiendo, el telón del escenario hasta llegar al momento preciso en que comienza el teatro-teatro. Aquí está, pues, lo que los directores llaman "el nacimiento del teatro nacional".

Omitimos comentar la historia de Moreira. El cine le ha divulgado lo suficiente para que todo espectador teatral sepa cómo comenzó y cómo terminó. Moreira muere acuchillado por un "milico de la partida", pero antes que esto ocurra, rompiendo la tensa dramaticidad de su desarrollo teatral, hay simpáticas intervenciones de payadores, juego de taba y danzas folklóricas que hacen sonreir al público, brindándole un feliz respiro dentro de la intensidad dramática de la obra.

Juan Moreira está a cargo del actor Carlos Perlino. Hay una suerte de similitud entre el personaje cinematográfico, que se ve en rápidos pantallazos en el fondo de la carpa-teatro que sirve de escenario, y el actor teatral. Perlino asimila bien la personalidad del gaucho, haciendo un característico personaje teatral. El es el eje del drama y en su correcto desempeño está cifrado el éxito de la representación. En esta ocasión el actor, vocacionalmente veterano, se luce artísticamente y de esta forma asegura la buena aceptación que el público dispensa al drama. Los demás artistas, (Eva Cabral, Angela de Césares, Rolofo Atencio y Aldo Barresi, entre otros), están correctamente ubicados en sus papeles, lo que equivale a decir que responden bien a su trabajo artístico y a la dirección recibida.

Importante resulta el aporte técnico. La escenografía, creación y obra del taller La Montaña que dirigen Ana María Romero y Ana Reggiardo, muy adecuada para facilitar la ágil interpretación escénica que se desarrolla, según las circunstancias, en distintos lugares de la amplia carpa-escenario. También merece destacarse la iluminación creada por Enrique Guerrero que igualmente dirigió la parte musical.

Rodolfo Atencio y Juan Rossi que ejercieron la dirección general del espectáculo, contaron con el asesoramiento sobre tradiciones argentinas y folklore de Juan Arferich.

Este espectáculo fue estrenado el 7 de noviembre del pasado año en el Festival Nacional de la Tradición realizado en la villa de San Carlos.

Ben Johnson, Paul Winfield y Burt Reynolds en un pasaje del film.

Un conflicto entre la profesión y el amor

"Desquite fatal" es una nueva película de la Paramount que se ha puesto en circulación a través de Cinema International Corporation.

Producida y dirigida por Robert Aldrich y filmada en color, esta película tiene a Burt Reynolds y a Catherine Deneuve en los roles estelares.

La trama argumental gira en torno de un policía y una mujer de vida licenciosa enamorados entre ellos. La insólita combinación une a un rudo norteamericano (Reynolds) con una Deneuve que es el símbolo de un estilo demasiado libre de vida.

"Desquite fatal", dice su productor y director, "no es la primera historia sobre policías, ni la última". "Lo que la hace única es la fascinante variedad de caracteres, multifacéticos y profundamente interesantes. El verdadero secreto del poder de la historia es, sin embargo, la relación entre el norteamericano convencional y la prostituta francesa. La investigación y la relación de los otros personajes sirven de fondo a la historia de amor entre dos personas sentimentalmente honradas no obstante la profesión de una de ellas, papeles a cargo de dos artistas que son símbolo del atractivo físico en dos culturas diferentes.

Un juez dice que Cresseri es el autor de la López Pereyra

BUENOS AIRES, abril 29. (NA). — La antigua querella sobre la paternidad de la célebre zamba "La López Pereyra" —que se disputaban los herederos de Andrés Chazarreta y Artidorio Cresseri— ha entrado en una etapa definitoria con el fallo del juez Luis A. Ahumada Herrera, quien adjudica la autoría de esa pieza musical a Cresseri, en la demanda promovida por sus derechohabientes contra la Sociedad Argentina de Autores y Compositores de Música (SADAIC) sobre rendición de cuentas.

En su contestación, la SADAIC había planteado como defensa la prescripción y falta de acción en tiempo oportuno, fundándolas además en que, en su calidad de ente administrador de los derechos autorales de sus socios era ajena a la transgresión que se imputaba a Chazarreta, quien —alegaba SADAIC— había inscripto legalmente sus derechos, en 1923, en el registro de la propiedad intelectual.

No obstante, la SADAIC admitía que la sucesión de Artidorio Cresseri se presentó en la entidad manifestando que el dominio de la obra pertenecía a Cresseri, también socio de SADAIC.

Esa circunstancia, dice el juez en el fallo, obligaba a la SADAIC a proceder con rectitud, interrumpiendo los pagos a Chazarreta, hasta que la justicia fallara sobre el caso, "pero las liquidaciones —desde el 15 de octubre de 1956— continuaron devengándose (a Chazarreta o sus sucesores) sin razón que lo explique ni fundamento legal que lo abone".

Así, las defensas alegadas por la SADAIC fueron desestimadas por el juez quien, considerando además la vasta prueba testimonial aportada por la parte demandante, declara fuera de duda que el autor de la zamba fue Artidorio Cresseri y, a la luz de otras pruebas, entiende como incuestionable que "Chazarreta no ignoró en ningún momento quien era el autor originario de la zamba", por lo que carece de toda validez la inscripción en el registro de la propiedad intelectual a nombre de Chazarreta.

El fallo —apelado por la parte demanda— condena a la SADAIC y los sucesores de Chazarreta a abonar al representante legal de Cresseri las sumas que la primera haya percibido (como administradora y recaudadora de los derechos de autor), por la ejecución y reproducción, en cualquier forma, de la zamba "La López Pereyra", a partir del 15 de octubre de 1956.

Sobre esa suma —a determinarse en la ejecución de la sentencia— la SADAIC deberá pagar intereses a la tasa del Banco de la Nación, aparte del reajuste correspondiente a la desvalorización monetaria, que será computada en la respectiva etapa procesal.

La conocida y disputada pieza folklórica fue escuchada por primera vez en 1901 en Salta, durante una fiesta en homenaje al juez López Pereyra, como manifestación de reconocimiento de Artidorio Cresseri, por la benevolencia demostrada por el magistrado en una causa judicial en la que el autor de la zamba se hallaba implicado.

Años más tarde, el folklorista Andrés Chazarreta recogió la obra y la editó, junto con otras, en un álbum musical, registrándola como de su autoría en el año 1923.

En 1956, fallecido ya Cresseri, sus familiares se presentaron a la SADAIC para efectuar la reclamación referida anteriormente, iniciándose así la larga querella sobre la que ha fallado en primera instancia el juez Ahumada Herrera, apelando ante la cámara en lo civil la parte demandada.

La importancia del fallo es doble, ya que por una parte, sin perjuicio de lo esencialmente jurídico, incide de una u otra manera sobre el prestigio personal y profesional de los protagonistas, e involucra una suma de dinero en primera instancia incalculable, debido a la popularidad de la zamba en cuestión, ejecutada millares de veces y reproducida en discos durante los últimos veinte años, hasta el punto de que solo puede estimarse su orden, que ha de estar en los miles de millones de pesos.

Documentales norteamericanos

Hoy, a las 19, en la sede de la Asociación Mendocina de Intercambio Cultural Argentino-Norteamericano, A.M.I.C.A.N.A., Rivadavia 488, ciudad, el Servicio Cultural e Informativo de los Estados Unidos, ofrecerá una función con documentales.

Se exhibirán los siguientes títulos: "Visión USA Nº 39", "Centros del saber" y "Desalación de los mares".

La entrada será libre.

La vida de Mark Twain en el cine

MOSCU, 29. (Esp.).— "Mark Twain contra..." se titula un reciente film rodado en los estudios cinematográficos de Moldavia. La muestra está dedicada, obviamente, al notable escritor norteamericano.

Se narra la historia de Twain cuando era un joven redactor del "Enterprise" y también las varias etapas de su carrera enderezada hacia una permanente lucha contra la hipocresía. Esto se va mostrando, según se anticipó, con el fondo de la vida y las costumbres norteamericanas de su tiempo.

Revista Braille en tres idiomas y entrega gratuita

PARIS, abril 29. (Especial). — Próximamente aparecerá el primer número de la "Revista de la Unesco en Braille" en tres lenguas: español, francés e inglés, que será distribuida en todo el mundo.

Preparada por Frederik Potter, funcionario de la Secretaría de la Unesco, que perdió la vista durante la última guerra, se propone informar a los invidentes sobre las actividades de la Unesco. Los artículos se seleccionarán de otras revistas de la organización.

El primer número constará de varios artículos reproducidos en "El Correo de la Unesco". Los artículos son relativamente cortos, (una novela de trescientas páginas se convierte en Braille en cinco tomos voluminosos). Tratan de asuntos de especial interés para los ciegos como, por ejemplo, la música y los viajes. "Los desplazamientos de los invidentes están a menudo restringidos", dice el Sr. Potter, "pero pueden viajar con los dedos".

Entre los ocho artículos del primer número de la "Revista de la Unesco en Braille", figura "Una orquesta de la Edad de Piedra", "La música y el éxtasis", "Impresiones de una joven birmana" y los trabajos sobre los celtas y los esquimales, que permiten viajar cómodamente instalado en un sillón, mientras que "Museo de Niamey, espejo de todo un país", tiene interés técnico debido a que el museo se ha acondicionado especialmente para que los invidentes puedan apreciarlo. Los artículos dedicados a "los ocultos recursos minerales de nuestro planeta", y a los objetivos del Fondo de las Naciones Unidas para la Infancia completan el panorama.

La "Revista de la Unesco en Braille", que las instituciones y las personas acogieron con entusiasmo cuando la Unesco la propuso el año pasado, será editada y distribuida en Londres por el "Royal National Institute for the Blind", en París por la "Association des Aveugles" y en Madrid por la Organización Nacional para los Ciegos. Al principio, la tirada de esta revista gratuita será limitada. Este año se publicará un solo número y probablemente aparecerán dos en 1977.

El teatro de títeres "Coeti" actuará hoy

Organizada por el Instituto Cuyano de Cultura Alemana y la Sociedad Goetheana Argentina, hoy, a partir de las 19.30, en la sede de ambas entidades, Lavalle 417, habrá una función de teatro de títeres a cargo del grupo "Coeti".

Ofrecerá el siguiente programa: "El gran circo" (pantomimas y juegos musicales); "A dormir" (juego mímico) y "Ritmo y color" (pantomimas y danzas), creaciones todas de Elvio Villarroel. Intervienen en el espectáculo muñecos del tipo marotto y marionetas. Integran el elenco artístico el director Elvio Villarroel y los técnicos Rodolfo Di Mauro y César Santi.

La entrada ha sido establecida en 60 pesos para el público en general y 50 pesos para los alumnos y socios de ambas instituciones.

Gran Rex: trasnoche para mañana

El Gran Rex ofrecerá una función trasnoche mañana, 1º de mayo, a las 0.45. Se exhibirá "Conocimiento carnal", que estelarizan Jack Nicholson, Candice Bergen, Arthur Garfunkel y Ann Margret.

El film narra la historia de dos amigos que perfeccionan sus estudios en una universidad, intercambian ideas, impresiones y puntos de vista sobre la mujer y las relaciones sexuales. Son enteramente diferentes; uno es dominador, aparentemente seguro de sí mismo, que usa a las mujeres y sólo quiere satisfacer su placer. El otro es tímido, irresoluto, sensible, no concreta en hechos lo que piensa.

El relato arranca de 1950 y llega a la era actual después de registrar sus experiencias en la materia, mientras el primero ha caído en la total frustración sentimental, el otro logró estabilizar sus relaciones.

La muestra tiene carácter de prohibida para menores de 18 años.

Muestra de óleos de F. Cascone y Denis O. D'Andrea

En galería de arte Genesy, avenida Colón 291, ciudad, será inaugurada hoy, a las 19, una muestra colectiva de artes plásticas. Expondrán óleos Francisco Cascone y Denis Omar D'Andrea, en una exposición que podrá ser visitada libremente por el público en horario de 9 a 17 hasta el 13 de mayo.

Francisco Cascone nació en Buenos Aires en 1932. Es profesor de dibujo, publicidad y escenógrafo y desarrolla actividades como decorador y publicista. Concurre a muestras en salones oficiales desde 1958 habiendo exhibido, entre otras salas, en ADPLA, Hotel Provincial de Mar del Plata y Club de Gimnasia y Esgrima. Ha sido invitado al próximo concurso internacional de pintura a realizarse en Nápoles "Italia 2000".

Denis Omar D'Andrea es oriundo de la provincia de Buenos Aires. Tiene cargos de profesor en la Escuela Nº 8 "Nicolás Avellaneda" y ejerce también como publicista y decorador. Es profesor egresado de la Escuela Nacional de Bellas Artes "Prilidiano Pueyrredón".

Espectáculo teatral para el domingo

El elenco de Teatro Universitario, de la Escuela Superior de Teatro de la Universidad Nacional de Cuyo, se presentará el domingo a las 21.30, en la sala de Las Heras 430, Mendoza.

Ofrecerá nuevamente "Esquina peligrosa", del destacado autor inglés J. B. Priestley. Dirige Benito Talfiti y actúan Rosa Figuero, Beatriz Latino, Ibis de Cepparo, Josefina Otero, Rodolfo Ricolfe, Walter Beltrán, Marcelo Duval y Juan Palacios.

Función de teatro en la Montaña

El teatro de la Montaña, Godoy Cruz y Alberdi de San José, Guaymallén, ofrecerá hoy, a las 21, una función especial para los alumnos del Colegio Nacional de ese departamento.

Pondrá nuevamente en escena "Juan Moreira y el nacimiento del Teatro Nacional" de Eduardo Gutiérrez y José Podestá.

Con dirección de Juan Rossi y Rodolfo Atencio, actuarán Carlos Perlino, Eva Cabral, Aldo Berresi, Ana María Romeo, Darío Alemán y Manuel Eduardo Vega entre otros.

AUTOCINE BROADWAY
SERVICIO BAR BROADWAY
Costado Derecho. - Atendido por los dueños de Autocine
HOY 21 hs. y MAÑANA CONTINUADO DE 19 a 24 hs. (Traiga sus niños)
"LA CIUDADELA DE LOS ROBINSON" y "DIBUJOS DE ROBIN HOOD"
MAÑANA TRASNOCHE, 0.45 hs.: "Erotísimo" e "Intimidades de una cualquiera".
Con Isabel Sarli
30|4|C|398|30|4

HOY y MAÑANA
LLUVIA DE ESTRELLAS en BOITE
La noche
GRANDES DEBUTS.
SALTA Y AYACUCHO
TEL. 257793 - Mza.

Parapsicóloga
MARIA MONACO DE MURGUI
Atiende en:
HUARPES 1721 - CIUDAD
30|4|C|475|30|4

CINES Y TEATROS

CENTRO

AMERICA - Hoy de 14 a 24 hs. "PANICO EN EL TREN BALA", "HISTORIA DE UN POLICIA".
AVENIDA - Hoy de 14 a 24 hs. "LO BUENO, LO MALO, LO FEO" y "EL HOMBRE QUE VINO A MATAR".
CENTER - Hoy de 14 a 24 hs. "INFIERNO EN LA TORRE" y "VARIEDADES".
CINEMA - Hoy de 13.45 a 24 hs. "LOS DIEZ MANDAMIENTOS".
CITY - Hoy de 14.30 a 24 hs. "DONDE LAS AGUILAS SE ATREVEN" y Variedades.
CONDOR - Hoy de 14.10 a 24 hs.: "EL GORDO DE AMERICA", además "TRIANGULO DE CUATRO".
LAVALLE - Hoy de 14.30 a 24 hs.: "LA ULTIMA NIEVE DE PRIMAVERA" y "LA BATALLA DE LOS SEXOS".
LUXOR - Hoy de 14 a 24 hs. "PROYECTO ANIQUILACION" y "EL VUELO DE LA FLECHA".
OPERA - Hoy de 13.45 a 24 hs.: "CARRERA CONTRA EL DIABLO" y "MANDINGO".
PREMIER - Hoy de 13.30 a 24 hs. "UNA VEZ NO BASTA" y "ENTRE DOS DESTINOS".
REX - Hoy de 13.30 a 24 hs.: "EL REGRESO DE LA PANTERA ROSA" y AHORA ME LLAMAN EL MAGNIFICO".
ROXY - Hoy de 13.45 a 24 hs. "SHAMPOO" y "FLOR DE CACTUS".
SELECTRO - Hoy 21.15 horas: "CARRERA CONTRA EL DIABLO" y "MANDINGO".
GRAN AUTOCINE MENDOZA - Hoy 21 hs. "Trapecio" y "Veracruz".
AUTOCINE BROADWAY. - Hoy 21 hs. y mañana cont. de 19 a 24 hs.: "LA CIUDADELA DE LOS ROBINSON" y "DIBUJOS DE ROBIN HOOD". Mañana trasnoche 0.45 hs.: "EROTISMO" e "INTIMIDADES DE UNA CUALQUIERA".
EL CERRO CINE AUTO - El Challao. - Hoy y mañana a las 21 hs.: "PERFUME DE MUJER" y "CAMORRA". Mañana trasnoche 0.45 hs.: "JUANITA NALGAS DE ORO".

GODOY CRUZ

CEC - Hoy y mañana 21 hs.: "El samurai" y "Robó, huyó y lo pescaron".
PLAZA - Hoy y mañana 21 hs.: "El samurai" y "La casa del número 11". Mañana trasnoche 0.45 hs.: cambio de programa.
SPORTSMAN - Hoy 21.15 hs.: "A quemarropa" y "Asesino por karate". Mañana trasnoche a las 0.45 hs.: "A quemarropa".

GUAYMALLEN

LUX - Hoy 21 hs.: "He nacido en la ribera" y "Más allá del sol".
VICTORIA - "Investigación de un ciudadano" y "Un puesto al infierno".

LAS HERAS

BELGRANO - Hoy y mañana 21.15 hs.: "Una mujer" y "La piel del amor".

MAIPU

ARGENTINO - Hoy y mañana 21.15 hs.: "No hay que alojarle a la vida" y "Rolando Rivas taxista". Trasnoche: cambio de programa.
IMPERIAL - Hoy y mañana 21 hs.: "Operación trueno" y "Manos sucias sobre la ciudad". Mañana trasnoche 0.30 hs.: cambio prog.

PALMIRA

COLON - Hoy y mañana 21.15 hs.: "Ringo y Gringo contra todos" y "Yo maté a Facundo". Mañana sábado: Trasnoche, programa proh. men. 18 años.

LA CONSULTA

REAL - Hoy y mañana 21 hs.: "La muerte sigue sus pasos" y "007 y el hombre del revólver de oro". Mañana trasnoche 0.30 hs.: cambio de programa.

SAN MARTIN

CERVANTES - Hoy y mañana 21.15 hs.: "Dinero sangriento" y "La balada del desierto". Mañana trasnoche 0.30 hs. cambio de programa.
MAYO - Hoy y mañana 21.15 hs.: "El retorno del dragón" y "5 locos en la guerra". Mañana Trasncche: cambio de programa.
MONUMENTAL - Hoy 21 hs.: "El gordo de América" y "Triángulo de cuatro". En trasnoche mismo programa.

RIVADAVIA

ARGENTINO - Hoy 21 hs.: "Crimen en el Expreso de Oriente" y "Un loco lindo en Nueva York".
DUCAL - Hoy 21.15 hs. "Rollerball" y "El comando del sindicato".

SAN RAFAEL

IDEAL - Hoy de 14 a 24 hs. "El aguacil del diablo" y "El niño y el toro".

HOY y MAÑANA 1º de MAYO
GRAN CENA Y SHOW
Con la primera figura de México
FERNANDO TRUJILLO
Además: RODOLFO CUETO - LUIS A. PALLERES, Hnos. OLGUIN - HINCA HUASI - LUCIA MORAN, ANTONIO DE LA ROSA y Muchos Más..!
RECUERDE QUE USTED PAGA POR LO QUE GUSTE COMER NO TENEMOS MENU FIJO
EL MESON DE LA CAZUELA
RESTAURANTE ESPAÑOL - GODOY CRUZ 370 - MZA.
TELEFONO 258437
EL LUGAR DE LAS FAMILIAS (DOMINGO 2 - CERRADO)
30|4|F|30|4|D

EL CERRO
Cine Auto
EL CHALLAO Tel. 290104
VITTORIO GASSMAN
AGOSTINA BELLI (Bellissima)
ALESSANDRO MOMO
PERFUME DE MUJER
HOY 21 Hs.
Mañana 1º de MAYO
HAY FUNCION
2da. Semana EXITO!
30|4|F|30|4|D

Hollywood Park
HOY - MAÑANA y el DOMINGO
GRANDES ATRACCIONES
Niños entrada gratis
PARQUE GENERAL SAN MARTIN

Notas sociales

Casamientos

El padre Aurelio Bertagna bendecirá la boda de la señorita Elena Ronchietto Dorca y el ingeniero Gustavo Enrique Fazio Rosso hoy, a las 21.30, en la capilla del Colegio María Auxiliadora. Actuarán como padrinos por la novia, el ingeniero Remo Ronchietto y su señora Teresa Dorca y por el novio, el señor Nicolás Fazio y su señora Francisca Rosso. Testificarán esta ceremonia la señora Alicia Viñals de López Fernández y el señor Alejandro Guardia.

—Quedó consagrado ayer en la capilla del Colegio María Auxiliadora, el matrimonio de la señorita Graciela Inés Mortarotti Bermejillo y el señor Alfredo Lampasona (h). Fueron padrinos por la novia, el señor Eduardo Mortarotti y la señora María Teresa Mortarotti de Sacchero y por el novio, el señor Alfredo Lampasona y su señora María Esther Liberal. Oficiaron de testigos en el acto civil, la señora Ana María Mosso de Mortarotti y el señor Daniel Lampasona.

—La señorita Iris Elvira Sosa y el señor Rafael Fernández contraerán matrimonio hoy, a las 21.15, en la capilla de la Virgen de Lourdes, de El Challao. Intervendrán como padrinos el señor José Ricardo Roig y su señora Norma Ester Sosa.

—Se celebrará hoy, a las 22, en la parroquia de Nuestra Señora de la Candelaria, de Maipú, la boda de la señorita Norma L. Palavecino y el señor Marcelo O. Herrera. Serán padrinos por los contrayentes el señor Roberto Sosa Paiva y su señora Helena Herrera.

BUENOS AIRES, 29. — En la basílica del Sagrado Corazón, de Barracas, se bendecirá mañana, a las 16, el casamiento de la señorita Lilia Victorina Belvisi Núñez Puebla y el señor José Joaquín Alonso Quinteros

Bodas de plata

Con una misa de acción de gracias ofrecida por sus hijos, que se rezará hoy, a las 19.30, en la parroquia de Santo Domingo, festejarán las bodas de plata el señor Francisco Catapano y su señora Teresa M. Copia.

Demostraciones

Para despedir a la señora Adriana Cubillos Mena de Diez, que en breve se radicará en Brasil, las señoras Graciela Baeza Nazar de Erice, María Celina Nanclares Guiñazú de Boulin y Marta Cremaschi Chacón de Correa le reunirán mañana a sus amigas en un té.

—La señora Victoria Gutiérrez de Ramírez y la señorita Eba Ramírez ofrecerán un almuerzo a la señorita Margarita Berruezo Alonso y al señor Roberto José González Maggi con el objeto de festejarles su próximo casamiento.

Reuniones

En el Jóckey Club Mendoza será agasajada hoy por sus padres, la señorita Elizabeth Noemí Ayeni, con motivo de cumplir 15 años.

—En obsequio de su hija María Gabriela, que hoy cumple 15 años, el señor Héctor Angel Iuvaro y su señora Dora Figueiredo le reunirán a sus amistades en el Golf Club Andino.

—En la residencia de la señora Alicia Uballes de Manríquez, presidenta de la Unión de Mujeres Americanas de la República Argentina, se llevará a cabo hoy la reunión mensual.

Rotary Club

La Rueda Interna del Rotary Club Luján servirá su té mensual hoy, a las 17, en la casa de la señora María Elena Veigas Bordeira de Moroni. Colaborarán las señoras Camila Rodríguez de Juan y María Arce de Lemos.

Misas impetratorias

Mañana, a las 18.30, en la capilla del Colegio María Auxiliadora, la señora Patricia María Carranza Torres de García Espetxe y las señoritas María Marta y María Elena García Espetxe mandarán rezar una misa para rogar por la felicidad de la señorita Susana Beatriz Danza Bensadón y del doctor Pedro Alberto García Espetxe.

—Se rezará una misa el domingo, a las 19, en la parroquia del Inmaculado Corazón de María, para impetrar por la ventura personal del ingeniero Enrique Eduardo Díez Garde y de su señora Adriana Cubillos Mena, quienes en breve se radicarán en Brasil.

Enfermos

Fue operada con resultado satisfactorio la señora Virginia Gómez Gaviola de Guevara.

—Restablecida la señorita Susana Elena Miri Ferrari.

—Se recupera luego de la intervención quirúrgica a que fue sometida, la señora Felisa Amelia Fernández de Cantalejos.

Viajeros

A Buenos Aires el señor Guillermo Reynals Gallo y su señora María Julia Román de la Vega.

—A Buenos Aires el señor Vicente Nacarato y la señorita María Natalina Greco.

—De Viedma, Río Negro, la señora María Rosa Guevara de Arenas.

—De Buenos Aires las señoritas Silvana Mora y Elda González Maggi.

—A Europa el señor Francisco Llamas y señora.

Misas y funerales

Se oficiarán misas:

Mañana, a las 19.30, en la parroquia de Santo Domingo, por el alma del doctor Ricardo Anzorena.

—Hoy, a las 20, en la parroquia del Inmaculado Corazón de María, por el alma de la señora Helena Brandi de Guiñazú.

—Hoy, a las 10, en la basílica de San Francisco, por el alma del señor Juan Quero.

—Hoy, a las 20, en la parroquia de San Agustín, por el alma del doctor Tito Luis Giacani.

—Hoy, a las 19, en la parroquia Asunción de la Virgen, de Dorrego, por el alma de la señora Justina del Carmen García de Rivas.

—Pasado mañana, a las 11, en la parroquia del Inmaculado Corazón de María, por el alma de la señora Elsa Fondere de Blanco.

—Hoy, a las 19, en la parroquia del Inmaculado Corazón de María, por las almas de las señoras Catalina Arco de Alonso y Valentina Torres de Alonso.

GIULIO CESARE
RISTORANTE
"1º de MAYO"
FESTEJELO..!
Comiendo y Bailando...
Atiende: DIA y NOCHE
San Lorenzo 65
Mendoza
30|4|C|428|30|4

AFIM
TEMPORADA DE CONCIERTOS 1976
—elenco—
MIGUEL ANGEL ESTRELLA (piano)
CONJUNTO DE CAMARA UNIVERSIDAD DEL URUGUAY
LEON BIRIOTTI (oboe)
LAS MARIONETAS DEL REY
SOLO NOW (conjunto alemán de jazz)
LILIANA M. ALBYNI (bailarina)
CONJUNTO PRO-MUSICA DE ROSARIO
BENEDETTA SIMONATTI (piano)
CORO DE PAMPLONA
BRUNILDA GIANNEO (violín)
NEUE WESTMUSIK (conjunto alemán de cámara)
RALPH VOTAPEK (piano)
NOEMI SOUZA - CARLOS RANIERI (dúo de óperas)
CONJUNTO VOCAL OPUS 4
BALLET NACIONAL DE CARACAS
NESTOR EIDLEL (violín)
SUSANA KASAKOFF (Piano)
HECTOR STAMPONE Y SU CUARTETO DE TANGOS
SEDE SOCIAL: Clark 645 - Teléf. 242717
30|4|C|325|30|4

CLUB MENDOZA DE REGATAS
RECITAL DE PIANO CON ACOMPAÑAMIENTO
La Comisión de Cultura de Regatas, invita a socios y simpatizantes al recital que ofrecerá hoy el pianista ANTONIO CORREA ALVAREZ, acompañado en guitarra por JUAN A. ARNULPHI, y por C. DIAZ GONZALEZ en percusión, en el Salón "EMILIO CIVIT" de la entidad.
El mismo abarcará temas de carácter folklórico, música típica y jazz estadounidense.
La hora de iniciación será a las 21.
ENTRADA LIBRE
30|4|F|64780|30|4

HOY Y MAÑANA
RESTAURANTE LA POSTA
GRAN DESFILE ARTISTICO
con MONICA REYES - JOHNY TRINIDAD - ROBERTO GRANDI - TITO FRANCIA y muchos más.
Menú: PECETO RELLENO Y BROCHETTE
RESERVE MESA AL TEL. 221311 - SAN MARTIN 1297 G. CRUZ
MAGIC
30|4|F|64778|30|4

En el ANIMAL también hay Vida. RESPETELA!
SOCIEDAD MENDOCINA PROTECTORA DE ANIMALES

Godoy Cruz

El establecimiento se ubica en el Barrio SOEVA.

Centro educativo fue inaugurado en un barrio

GODOY CRUZ. — En el local de la escuela provincial "1º de Febrero", del barrio SOEVA, se realizó un sencillo acto con motivo de la inauguración del centro educativo "José de San Martín".

El establecimiento educacional, que está destinado a adultos y depende de la municipalidad de Godoy Cruz, funciona en horario vespertino para facilitar la concurrencia de jóvenes de 14 años en adelante que deseen completar o iniciar el ciclo primario de estudios.

Durante la ceremonia de iniciación de las tareas educativas, estuvieron presentes autoridades municipales, abanderados y escoltas de los otros seis centros educativos de la comuna, personal docente y numerosos vecinos del lugar.

El acto dio comienzo con la lectura del decreto municipal por el que se dispone el traslado del centro educativo número 6 al barrio Soeva y de la resolución de la Dirección General de Enseñanza de la provincia, creando el nuevo centro. Luego fue entonado el Himno Nacional y posteriormente, una maestra de la escuela "1º de Febrero", en nombre del personal directivo y docente del establecimiento, dio la bienvenida al centro educativo. Finalmente hicieron uso de la palabra la directora del nuevo centro y el director de Educación y Deportes de la municipalidad.

El Centro Educativo Nº 6 "José de San Martín" funcionaba anteriormente en el local de la escuela "Caseros" y las autoridades municipales dispusieron su traslado al barrio Soeva atendiendo a la necesidad de los pobladores de la zona, entre los que se encuestó un gran número de jóvenes y adultos que ahora forman la actual población escolar del nuevo centro.

Necrología

Humberto Squartini. Su fallecimiento. GODOY CRUZ. — Profundo sentimiento de pesar ha causado el deceso, a los 73 años de edad, del señor Humberto Squartini. Luego de realizar sus estudios en el colegio Don Bosco, y siendo aún muy joven, se dedicó a la vitivinicultura y el transporte de vinos, cumpliendo una trayectoria emprendedora y honesta, que inculcó luego en sus hijos, que hoy continúan su senda.

Su vida fue sencilla. Esposo y padre ejemplar, vivió rodeado del cariño de sus hijos, nietos y bisnietos, a los cuales brindó su ternura y comprensión, orientándolos por el camino del trabajo, con especial énfasis en los aspectos relativos a la formación de una elevada moral, que asimismo predicó con el ejemplo.

Respetado y querido, supo granjearse el cariño y afecto de amigos y vecinos quienes, en ocasión del sepelio de sus restos, exteriorizaron las expresiones de pesar que motivó su desaparición.

Forestación de calles, plazas y paseos

GODOY CRUZ. — Se intensificará la forestación en calles, plazas y paseos en todo el ámbito del municipio. A ese fin, el comisionado militar dispuso se le informe sobre los medios de que se necesita disponer, para de inmediato arbitrar las medidas tendientes a dar cumplimiento al plan trazado oportunamente.

No habrá hoy recolección de residuos

GODOY CRUZ. — La Municipalidad informó que debido al feriado del 1º de Mayo, no efectuará hoy la recolección habitual de residuos.

El mismo se normalizará el domingo, a partir de las 20, con sus recorridos habituales.

Ordenanzas fiscales y tarifarias

GODOY CRUZ. — La Dirección de Difusión de la Provincia informó que el gobierno, por decreto 17, autorizó al comisionado municipal para dictar las ordenanzas fiscal y tarifaria para este ejercicio, con efecto sobre las tasas e intereses.

Agrega que el artículo 2º del decreto autoriza al comisionado para ampliar en 30 días el plazo para pagar con descuento las tasas y derechos anuales.

Lavalle

Unión Vecinal de Costa de Araujo

COSTA DE ARAUJO. — El 5 de mayo, a las 21, se reunirán las autoridades de la Unión Vecinal de Costa de Araujo, a fin de organizar los preparativos para llamar a asamblea general de socios y renovar su comisión directiva. La reunión tendrá lugar en la sede de la Unión Vecinal en Urquiza s/n.

Mainú

Harán torneo federado de atletismo

MAIPU. — A partir del 2 de mayo, desde las 9, se realizará un torneo de atletismo de nivel federativo en el Centro Municipal de Deportes, según lo informado por la Dirección de Difusión de la Provincia. Cuenta con la organización de la comuna y la fiscalización de la Federación Atlética Mendocina.

El torneo se disputará en las categorías preinfantiles, infantiles, menores, juveniles y mayores con las siguientes pruebas: varones, 100, 600, 800 y 3.000 metros de salto en alto, disco y jabalina; damas, 100, 600 y 800 metros de salto en largo y lanzamiento de bala.

Departamentales

Guaymallén

La calle López de Gomara, en la que el doble estacionamiento de camiones dificulta la libre circulación.

Tránsito entorpecido en céntrica calle de V. Nueva

GUAYMALLEN. — Una escena que se repite con frecuencia y que ha suscitado críticas y quejas en el vecindario: el estacionamiento a ambos costados en una angosta arteria de este departamento.

Se trata de la céntrica calle López de Gomara, en Villa Nueva, y el sitio de nuestra observación, a escasos metros del palacio municipal. A la altura del 1100 aproximadamente, camiones tanques y acoplados de las mismas características entorpecen el desplazamiento de los vehículos, a punto tal que, según su posición, obligan al conductor a zigzaguear entre los obstáculos.

No sólo destacamos la imprudencia de los propietarios de esos camiones —cuya presencia en el lugar parece se debe a la existencia de un taller mecánico para ese tipo de transportes, asimismo sobre López de Gomara—, sino la necesidad que las autoridades competentes establezcan un estricto control a fin de evitar tales irregularidades.

La arteria corre paralela a Libertad —la principal de este distrito cabecera—, hacia el oeste, y en su recorrido de norte a sur une dos importantes carriles como son el Godoy Cruz y el Nacional. De ahí la importancia de mantenerla despejada, aunque ello suponga rigurosidad por parte de la repartición encargada de establecer el ordenamiento del tránsito.

Incluso, dado el escaso ancho de la calle López de Gomara, creemos que los problemas se simplificarían si se prohibiera directamente el estacionamiento en sus costados, especialmente en las zonas aledañas a la Comuna, que en días hábiles y durante el horario de atención al público, se puebla de transeúntes.

Municipales

GUAYMALLEN. - Prorrogan impuesto. — La municipalidad, por intermedio de la División Padrones, informó que ha sido prorrogado hasta el 10 de mayo, el plazo para pagar con el 15% de descuento las tasas municipales sujetas a reajuste.

El pago puede efectuarse en la mencionada división, presentando el último boleto del año anterior a fin de facilitar los trámites.

Centro de salud. - La Unión Vecinal "Reconquista", de Jesús Nazareno, está construyendo un centro de salud. Los vecinos, una vez terminada su jornada de trabajo, y la Comuna, aportan con mano de obra y materiales su colaboración en este aspecto.

Este centro de salud, que prestará un importante servicio social y sanitario a los habitantes de la zona, contará con sala de espera, dos consultorios, laboratorio, cocina y baño. Las obras se encuentran a la altura del techo, siendo necesarios para su finalización algunos materiales como: 44 viguetas pretensadas, dos de 4,15 y 22 de 3,65 metros; hierros del 8, del 6 y del 4,2; cables de 150 metros de 2m.m. y 200 metros de 1 m.m.; cal, cemento, baldosas y todo otro material necesario para una sala de primeros auxilios, como también instrumental médico.

Las Heras

Una exposición de trabajos se habilitará

LAS HERAS. — Hoy se inaugurará una muestra de trabajos manuales en el local comercial de Burgos 573.

Estos elementos han sido realizados —durante el primer bimestre— por alumnas del turno mañana de la escuela Nº 7 H "Margarita Sánchez de Thompson", dirigidas por las maestras María del Carmen Gatti, Eva de Quiroga, Estela M. de Tesoro y Carmen Bernaldo de Quirós.

Cobro por vía de apremio

LAS HERAS. — La Municipalidad informó a los contribuyentes de este departamento que de acuerdo a lo prescripto en la ordenanza de tasas vigente, en mayo girará las deudas de tasas municipales, patentes de comercio e industrias, derecho de construcción (aforo), multas diversas, etc., a la oficina de apremios. Esta se encargará de efectuar las cobranzas de vencidos con los recargos y gastos causídicos que demandarán los trámites.

Asimismo, recordó a los contribuyentes frentistas de calles afectadas por obras de reembolso de pavimentación, cloacas, revestimiento de cunetas, cordones y banquinas que se encuentran en mora, que deben actualizar sus deudas para evitar el requerimiento de pago por el mismo procedimiento.

Luján

El tránsito por el puente del río Mendoza

LUJAN. — El departamento de Tránsito de la Municipalidad de esta ciudad informó que el servicio del puente carretero sobre el río Mendoza en ruta 40, cambiará a partir del próximo 1º de mayo, con motivo del nuevo horario en el comercio, en época de invierno. El nuevo horario a regir será de 7 a 20, al que remplazará el actual de 6 a 22.

Sociales

Cumpleaños. — LUJAN. — Con motivo de cumplir 15 años de edad la señorita María Elena Mucci Martínez, sus padres le ofrecerán mañana un agasajo.

Informes de subsidios por escolaridad

SAN RAFAEL. — La Cámara de Comercio, Industria y Agricultura ha recibido informes de la Caja de Subsidios Familiares para Empleados de Comercio, referidos a los subsidios por escolaridad.

Al respecto destaca que deberán pagarse los doce meses del año, debiendo el empleador tener hijos a su cargo que concurran a establecimientos escolares oficial o privados reconocidos. Para los casos en que el trabajador lo perciba por primera vez, el pago comienza el 1º de marzo y continúa hasta el 28 de febrero del siguiente año. Deben presentar a sus empleadores constancia de inscripción. En las regiones de diferente período lectivo, los pagos comenzarán el mes de iniciación de clases.

Desde la fecha de la presentación de la constancia de inscripción, el trabajador cuenta con 60 días para entregar los certificados de comienzo de cursos. Vencido tal plazo se suspende el pago. En cambio, para los trabajadores que ya perciben el subsidio, deberán presentar constancia de comienzo y finalización del año lectivo. Tales certificados deberán quedar en poder de los empleadores para su control por la Caja.

Finalmente se destaca que el subsidio por escolaridad es un adicional al beneficio básico por hijo y no se percibe cuando este último no corresponde por cualquier circunstancia.

San Rafael

Banco Mendoza: atenderá casos de damnificados

SAN RAFAEL. — Recientemente los productores de Villa Atuel, por medio de la Cámara de Comercio, Industria y Agricultura, solicitaron por carta al presidente del Banco de Mendoza, señor Julio Horak, se los autorizara para proceder a amortizar el crédito de ayuda a los damnificados por granizo, en cuatro cuotas trimestrales, de 25 por ciento cada una, en lugar del pago global que deben cumplir el 31 de mayo venidero.

Esa gestión de los productores villatuelinos se fundamentó en el hecho de que en los dos períodos agrícolas anteriores sufrieron cuantiosas pérdidas por granizo y que la actual cosecha la han comercializado a largo plazo de pago y que todavía no perciben valores para hacer frente a ese compromiso.

Hemos podido saber que el Banco de Mendoza ha contestado a la Cámara de Comercio de Villa Atuel, que el plazo de vencimiento del 31 de mayo próximo es inamovible, pero promete estudiar cada caso en particular para conceder un mayor plazo para el reintegro en aquellas situaciones en que el pedido esté debidamente fundamentado.

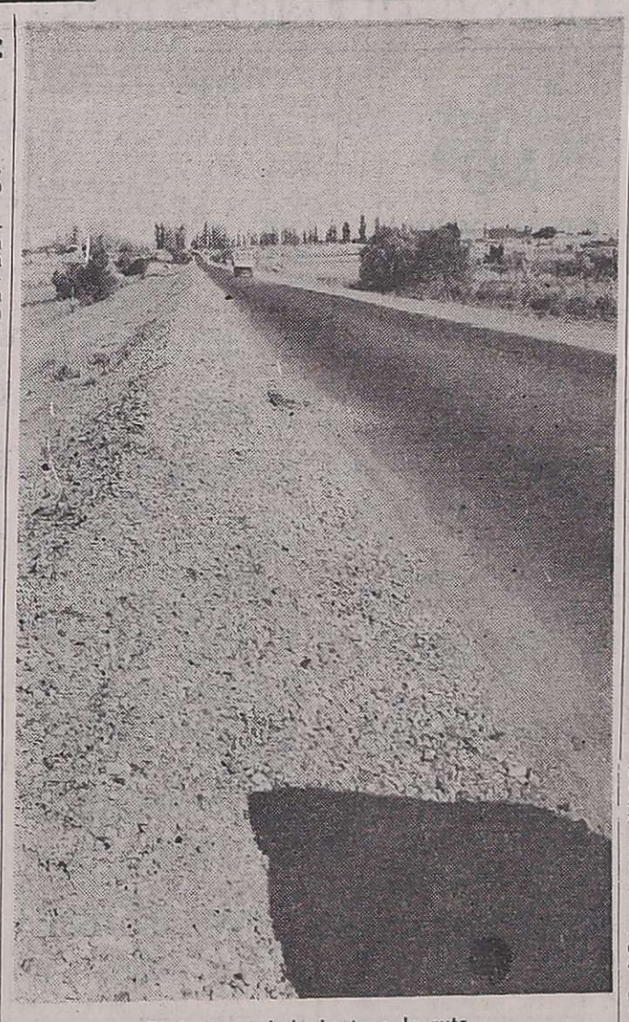

Ripio acumulado junto a la ruta

Precarias condiciones de una ruta nacional

SAN RAFAEL. — En precario estado de conservación se encuentra el tramo de la ruta nacional 143, comprendido entre el puente sobre el río Atuel, en Real del Padre, hasta las proximidades del límite con General Alvear.

El intenso tránsito que registra esa importante vía de comunicación, que sirve para conectar a San Rafael con General Alvear, y de allí hacia los centros poblados del este del país, ha motivado que la carpeta asfáltica vaya deteriorándose, sobre todo al registrarse el paso continuo de camiones de cargas de gran tonelaje.

Los baches que se han originado por ese motivo son numerosos a lo largo del tramo antes dicho y ello dificulta el tránsito de vehículos. Se crea allí un peligro latente para todos quienes transitan esa vía, sobre todo en horas de la noche. Resulta de ello que los automovilistas que se desplazan a altas velocidades, al notar imprevistamente la irregularidad de la carpeta asfáltica, comienzan a maniobrar para sortear los baches, creando el inconveniente lógico para quienes circulan en sentido contrario.

Pero más difícil se hace aún el tránsito para los camiones que llevan totalmente cubierta su capacidad de carga, y que por el lógico balanceo de la caja hace difícil mantener la estabilidad del rodado. En otros casos, los conductores, ante el peligro de romper elásticos por la sobrecarga en los balanceos del vehículo, se cruzan de mano, obstaculizando el paso.

Donde el peligro se acrecienta aún más, es en la entrada al distrito Real del Padre, en la pronunciada curva que se la conoce por la "Inda". La traza de esa vuelta permite tomarla a velocidad, pero al parecer, por la humedad constante que hay en ese lugar, el terreno ha cedido y se han formado peligrosas ondulaciones en la carpeta asfáltica. Quienes conocen ese inconveniente disminuyen considerablemente la velocidad, pero quienes no lo hacen, deben valerse de su pericia para sortear este grave imprevisto, cuando por el lugar, se encuentran dos vehículos de frente.

Ripio acumulado

Desde hace tiempo, seis meses aproximadamente, la Dirección Nacional de Vialidad, a cuyo cargo está la conservación de la ruta 143, ha acumulado el ripio necesario sobre el costado sur, para dar una nueva capa de rodamiento, y a la vez dar mayor relieve a la carpeta, dado que en esa zona existen prolongados bañados, por la fuga de agua del Atuel.

Ese material acumulado, con el paso del tiempo ha dado lugar a que proliferen las malezas y que además al estar muy próximo a la vía carretera, hacen más estrecho el camino.

Por la importancia que se le debe asignar a la mencionada ruta, por el intenso tránsito que en ella se opera, debe darse prioridad a los trabajos que reclama, dado que está estrechamente ligada a la economía zonal, de la provincia y de gran parte del país.

Reanudaron cursos para judiciales

SAN RAFAEL. — En la Sala de Juicios Orales de la Cámara del Crimen se reanudaron el martes, los cursos de perfeccionamiento para empleados del Poder Judicial, que organiza la Asociación Gremial de Empleados del Poder Judicial.

Los cursos, tal como lo fueron anteriormente, se desarrollarán los martes, miércoles y jueves y serán dictados por los secretarios de cada tribunal.

Inspección de obras en el acceso sur

SAN RAFAEL. — El comisionado municipal inspeccionó los trabajos de construcción del Acceso Sur a la ciudad de San Rafael, obra por mucho tiempo reclamada por la población.

En el lugar se interesó sobre la marcha de ese trabajo que se encuentra en los detalles de terminación, y prosiguió luego en el Barrio Constitución con una recorrida a los efectos de apreciar la marcha del operativo limpieza que se lleva a cabo en esa importante zona de población. Se informó que el Operativo Limpieza proseguirá en otras barriadas de la periferia a fin de mantener los atractivos de una ciudad limpia no sólo en la zona céntrica de la ciudad sino también en los sectores inmediatos que la rodean.

Trabajos en Villa Atuel

Comenzaron los trabajos de electrificación en Villa Atuel, dispuestos por el comisionado municipal.

De acuerdo con lo ordenado por el jefe militar a cargo de la comuna de San Rafael, personal de electrotécnica de la comuna dotará de iluminación con focos incandescentes el barrio "La Vasconia", resolviendo así una vieja aspiración de ese vecindario. Por su parte, los vecinos del radio céntrico se presentaron durante la jornada a la delegación en Villa Atuel, a fin de regularizar sus pagos para la instalación de columnas metálicas con artefactos de gas de mercurio.

En forma inmediata a la visita del comisionado ha comenzado la solución de los problemas que desde hace mucho tiempo viene arrastrando Villa Atuel. En días más proseguirán otros, pero éste del alumbrado público y de la solución del problema energético ha sido recibido por ese vecindario con general beneplácito.

Prioridad al turismo

El comisionado mantuvo una reunión con representantes de entidades que propician el turismo y de agencias de viajes, en cuyo transcurso los visitantes plantearon distintas inquietudes que favorablemente podrían posibilitar una mejor atención para los viajeros que llegan al departamento y se intercambiaron ideas sobre la infraestructura turística que necesita la zona.

El comisionado recibió las sugerencias que le fueron planteadas en ese sentido y manifestó a los visitantes que "las bellezas naturales del departamento constituyen un polo de desarrollo de prioritario estudio y ejecución en la labor comunal".

En los distritos se distribuirá azúcar

SAN RAFAEL. — Ante reiteradas peticiones efectuadas por vecinos, referidas a problemas de abastecimiento de azúcar, el comisionado municipal dispuso que se distribuyan en los distritos para su venta, más de 350 bolsas de azúcar.

La partida indicada será distribuida de la siguiente manera: Villa Atuel, 30 bolsas; Real del Padre, 25; Monte Comán, 15; Cuadro Nacional, 40; Cañada Seca, 15; Goudge, 30; Villa 25 de Mayo, 2; Jaime Prats, 15; La Llave, 10; Las Malvinas, 10; Punta del Agua, 20; Las Paredes, 30; Rama Caída, 30; El Cerrito, 20; Cuadro Benegas, 15 y El Nihuil, 40 bolsas.

El producto será vendido a 40 pesos entregándose solamente un kilogramo por persona a fin de que todos los pobladores del departamento puedan adquirir tan indispensable elemento. La venta se hará en las delegaciones municipales de los distritos, durante el día de hoy y proseguirá el sábado. También serán distribuidas 100 bolsas en la feria franca, donde podrán adquirir el producto en la misma manera, los vecinos de la ciudad.

Se ha recomendado al público concurrir con el envase y el importe exacto para agilitar la tarea.

Discontinuo será el horario en un ramo del comercio

SAN RAFAEL. — La Cámara de Comerciantes de Artículos para el Hogar de San Rafael dispuso que desde el 1º de mayo el horario de apertura y cierre de los negocios de ese ramo será el siguiente: de lunes a viernes de 9 a 12.30 y de 15 a 19.30; sábados de 9 a 13. Recomienda a sus asociados poner en lugar bien visible el horario indicado.

Educacionales

Escuela Nacional Nº 97 "Carlos N. Vergara". SAN RAFAEL. — Durante una asamblea se constituyó el centro de exalumnos del establecimiento, cuya comisión quedó así integrada: presidente, Alberto Santiago Leroy; vicepresidenta, Roxana Gladys Blanco; secretaria, Esther Rodríguez; tesorera, Elida Morón; cuatro vocales titulares y nueve suplentes; revisores de cuentas: Víctor Fracello, Daniela Díaz, Adriana González y Liliana Osorio y asesor, Victoriano Jorge Martínez.

Suplencias. SAN RAFAEL. — Hoy a las 12, en la escuela Nº 442 "Juan de Dios Correas", se ofrecerá una suplencia de maestra de dibujo.

Horas de cátedra. — Hoy, a las 14, en la Escuela de Bachillerato Técnico Agrario "Martín Güemes" de La Llave Nueva, se ofrecerán las siguientes horas de cátedra: cuatro horas de Ecología, de 6º año; tres horas de Inglés, de 2º año "A" y tres horas de Inglés de 1er. año "B"; tres horas de Inglés de 2º año "A"; tres horas de Inglés de 2º año "B"; tres horas de Inglés de 3er. año y tres horas de Geografía, de 2º año "A". Las horas son de carácter interino, debiendo los interesados presentarse munidos de la planilla de tabulación 1976, certificados de aptitud y de buena conducta.

Escuela Normal Superior. — El lunes se iniciarán las clases de segundo año del profesorado de Geografía y Ciencias Biológicas, realizándose la inscripción hoy de 18.30 a 20. Se destaca que los requisitos son: tener aprobadas dos materias de primer año, regularizando en julio con cuatro materias aprobadas.

Entidades Diversas

Sociedad Teosófica. - SAN RAFAEL. — Mañana a las 18.30 en la Biblioteca Teosófica "Annie Besant", ubicada en avenida Mitre 59 planta alta, se ofrecerá una conferencia sobre el tema: "¿Conoce usted la vida de Gautama Buda?".

Anotan músicos para bandas de la Armada

En la Delegación de Incorporación Naval Mendoza, capitán de Fragata Carlos Moyano esquina República del Líbano, se anotará hasta el 31 de octubre de este año, a los aspirantes a ingresar en la Armada Argentina como suboficiales para cubrir vacantes en las bandas de música. Los interesados deben ser argentinos nativos o por opción, tener entre 17 y 25 años de edad; aprobar examen médico y elemental; tener conocimiento de teoría e instrumentos de viento, como así también de violoncello, contrabajo, oboe, fagot, corneta y tambor. Las inscripciones se reciben por carta o personalmente en el horario de 8 a 18, los días hábiles, y de 8 a 13 los sábados.

Muestra de Arentsen se inaugurará

SAN RAFAEL. — En el Museo de Bellas Artes del Centro Argentino, Roberto Arentsen dejará inaugurada una exposición de acuarelas.

La muestra, que será habilitada el 8 de mayo a las 19, incluye las siguientes obras: "Atardecer", "Tema del parque", "Tema de Valle Grande", "Tema de Río Grande", "Otoñal", "Paisaje", "La Lagunita. Río Grande", "Los Riscos. Río Grande", "Huella y lluvia", "El cielo en el agua", "Bruma matinal", "Puesta de sol, zona Llancanello", "Día de lluvia", "tema de Río Grande", "Donde nacen las nubes", "Filigrana invernal", "Gris" y tres trabajos de paisajes.

Taller de manualidades

Desde el 15 de mayo hasta el 28 de agosto, con 35 horas de duración y puntaje para el magisterio, funcionará el Taller de Manualidades del Círculo Cultural Femenino Hispanoamericano, a cargo de la maestra de manualidades, señorita Consuelo Pérez. El programa incluye lo siguiente: repujado en metales, cobre y aluminio; pirograbado; piroplanchado; piroescultura; espejos; uso de la mostacilla y porcelana de colores. Piedras, perlas, combinadas con telas y tejidos y juguetería. El curso se desarrollará los sábados de 14.30 a 17, en el local de la Cruz Roja, filial San Rafael, de calle Godoy Cruz 270. Las inscripciones se reciben en Hipólito Yrigoyen 580, de 8 a 13.

SOMECA sa
SOCIEDAD MENDOCINA DE CALES Y AFINES
LOS PRECIOS MAS BAJOS DE PLAZA
OFERTAS DEL DIA
HIERRO
Med. 4,2" $ 133
Med. 6" $ 306,84
Med. 8" $ 449,25
SANITARIOS Toda la Linea
CEMENTO puzolanico y comun- CAL
VENTA DE PROTECTOR ELASTI-CAUCH TECHO PLAST
URQUIZA 357 MENDOZA
TELEF. 250158
Y PROXIMAMENTE TAMBIEN EN PARAGUAY 2532/44 MZA.

José Buzio Ltda. SA

Avda. SAN MARTIN 621/41 - MENDOZA
Avda. B. DE LOS ANDES 4399 - V. NUEVA

CONTADO

MAQUINA de salpicar	$ 839,—
ARCO VELERO para madera, desde	$ 675,—
NIVEL de madera, desde	$ 151,—
METRO de madera, 5 varillas, desde	$ 89,—
CANDADO de bronce, desde	$ 204,—
BOMBAS para líquidos Levaliq	$ 1.008,—
FAROL a kerosene, 500 bujías	$ 2.039,—
AZADAS españolas de 2, 2½ y 3 libras, desde	$ 1.520,—
CALEFACTOR TURBOCALOR para talleres e industrias y lugares abiertos, a petróleo, gas-oil y/o kerosene, desde	$ 7.950,—
CUCHARA albañil Gherardi, desde	$ 700,—
HACHAS con cabo vizcaína Casco, desde	$ 900,—
TENAZA carpintero Gherardi, desde	$ 610,—

Y como siempre, extenso surtido en herramientas nacionales e importadas, herrajes para puertas y ventanas, cabos de lino y nylon y demás imposible de detallar.

SUPERCAUCH para techos y carrocerías
Amplia playa estacionamiento y cargas en las dos direcciones.
28|4|C|828|30|4

GUITARRAS

DESDE $ 3.900
RADIOS - TOCADISCOS - GRABADORES
VENTAS POR MAYOR Y MENOR - FINANCIACION
— Entregamos Domicilio Toda la Provincia —
Olascoaga 463 - 1º "A" y Perú 78 - T. E. 243489 - Mza.
30|4|C|309|30|4

FELIX MARIN

MARTILLERO PUBLICO MATRICULA 1031 TELEFONO 257900 MENDOZA

OTRO GRAN **REMATE** SIN BASE

Próximo DOMINGO 2 de MAYO - 8.45 Hs.

Orden Depósito de muebles n/y usados, 4 Mueblerías, 2 casas de Artículos del Hogar, 5 Fabricantes de sillas y mesas, y 305 Remitentes de Varios.

DETALLE: 60 estufas y calefactores a gota de kerosene y eléctricas de cuarzo, 30 pantallas infr. a gas de 2 golpes. Cocinas de 2, 3, 4 y 5 quemadores. Lavarropas a turbina y paleta semiautomáticos. Televisores n/y usados. Radios combinados portátiles y stéreos de mueble. Radios dual trans. de mesa y de bolsillo 2 ondas. Relojes de pared y de pulsera p/dama y caballero. Secadores de cabello. Rifles de aire comp. 4,5 mm. 60 juegos de baterías de cocina de 10 piezas; copas de cristal talladas y labradas a mano de 32 y 62 piezas; y de cubiertos de acero imp. de 62 pzas. Bandejas, legumbreras, asaderas, ensaladeras, aceiteras, compoteras, queseras y ceniceros, todo de acero inoxidable. 25 bicicletas plegables y paseo p/dama, caballero y niño. Kártings y triciclos. 18 juegos de jardín de 5 piezas. Planchas eléctricas. Frazadas de 1 y 2½ plazas de 4 y 8 puntos de "Fibrolana". Lámparas de pie y de mesa en simil-marfil, madera y bronce. Veladores y apliques, faroles, lámparas, colgantes y toda clase de artefactos de iluminación de quinqué, opalina y simil-marfil. Carteras de cuero trabajadas a mano. Jarrones de cerámica. Centros de mesa, adornos y estatuas en simil-marfil. Cuadros y espejos marcos dorados y otros. Variedad de alfombras, lisas y en fantasías, distintas medidas. Colchones y almohadas todas las medida y calidades. Juegos de vajilla de 62 piezas. 50 marcos para cuadros. Juego de amortiguadores "Sadar". 350 abrazaderas p/marcos. Escaleras metálicas. Máquinas de coser y tejer afamadas marcas. Andadores para bebé. Art. de cámping: bancos tapizados fijos y plegables, mesas, sillas, sillones y reposeras plegables; calentadores a gas, lmparas a gas de 500 bujías, cañas de pescar con reel y colchonetas. Mesas de nerolite y maderas, nuevas y usadas, tipo bar, sillas en todos los modelos, n/y usados. Bancos de hierro, tapicados para bar.

MUEBLES: 900 sillas varios estilos: escandinavo, colonial, majestad, butacas, ½ butacas y otras n/y usadas. 250 mesas distintas medidas: fijas, redondas, extensibles y óvalas de nerolite y madera n/y usadas. Módulos de 3 cuerpos. Modulares varias medidas. 24 aparadores de cocina, grandes y chicos. 45 juegos de comedor de 7, 8 y 9 piezas n/y usados. 48 juegos de dormitorio n/y usados 5 piezas. Cómodas y toilettes de 1, 2 y 3 lunas. Camas en todas las medidas y estilos, mesas de luz, cunas y cuchetas n y usadas. 25 roperos de 1, 2, 3 y 4 cuerpos, n/y usados. 25 juegos de living de 3 piezas.

Colabora JOSE TRADE - Martillero Público

Avda. SAN MARTIN 3071-77 - Ciudad
30|4|C|30|4

Viña en Luján

Vendemos 30 Has. uva tinta, Malbeck y Barbera, d. agua y pozo, casas, animales, sobre Ruta 40 y Acceso Sur. Ruggeri Galdeano. J. F. Moreno 840. Tel. 245934 y Balcarce 84. Tel. 980926. Luján.
29|4|C|183|30|4

ORO

COMPRO - SUPERO OFERTA
Su consulta no molesta
NECOCHEA 62 - L. 15 - GRACIAS
27|4|C|615|30|4

ADHESIVOS - COLA SINTETICA

Fanadhe 888 - Fana Vinil
Envases de 1 kg. a 30 kg.
Julio A. Roca 497
Teléfono 251990
Mendoza
30|4|F|64759|30|4

TRACTOR FIAT 450

VIÑATERO
VENDO
G. Cruz 1984 - Guaymallén
30|4|F|64796|30|4

CARBOMETAL S.A.I.C.

CANJE DE CERTIFICADOS PROVISORIOS

Se comunica a los Señores Accionistas que a partir del **3 DE MAYO DE 1976**, se efectuará el canje de certificados provisorios en circulación con Cupón Nº 1, 2 y 3 adheridos por los títulos definitivos, los que llevarán adjuntos los cupones Nº 28 al 50 inclusive. Los lugares de canje se indican a continuación:

EN BUENOS AIRES: CAJA DE VALORES S. A. - 25 DE MAYO 347 - Of. 158 - EN HORARIO DE 12 A 16 EN MENDOZA: OFICINAS DE CARBOMETAL S. A. I. C. - CALLE BESARES 59 - CARRODILLA LUJAN DE CUYO - EN HORARIO DE 9 A 13

30|4|F|64794|30|4

VENDO

Interesado directo casa en Chacras Fina terminación. Parque, pileta natación, teléfono. Ver y tratar: Sábado y domingo, 12 a 18 horas: Loria 5775 — Chacras de Coria
30|4|C|443|30|4

ALQUILO

Casa Vieja con fondo o galpón para industria. Preferencia zona Godoy Cruz.
TELEFONOS 291761 y 290966 (de 9 a 17 Horas)
30|4|F|64784|30|4

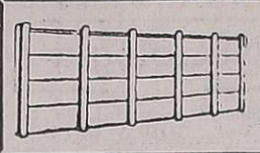

FINANCIAMOS EL CIERRE DE SU PROPIEDAD
ATENCION: DE 9 a 13 y de 15 a 20 hs.
TELEFONOS: 243992 - 214709
RIOJA 1550 - DPTO. 3 - MENDOZA
28|4|F|64401|3|5|A

CAMIONETA CHEVROLET 1974 VENDO HOY

38.000 kms., impecable, c/radiodio y calef. - Espejo 172 - Teléfonos 231358 - 231558
29|4|F|64609|30|4

FATUZZO y IANNIZZOTTO S.A.

Necesita empleado Rectificador de Asiento y Válvulas y también Alesador de Bielas. - Salta 931 - Mendoza.
30|4|C|448|30|4

PEUGEOT 404

VENDO
MOD. 66
Buen estado - Buen precio
Gral. Paz 323 - Tel. 217727
30|4|C|538|30|4

LADRILLONES

Vendo a $ 6,50 c/u.
Ripio y arena a $ 800 el m3.
Pedidos al Teléfono 262109
26|4|C|393|30|4

CAMIONES FLETEROS necesito

— TRABAJO ASEGURADO —
Paso de los Andes 1245 - Godoy Cruz - Teléf. 225050
30|4|C|230|1|5

URGENTE

VENDO CASA
En 5ta .Sección y otra en Chacras de Coria. Sra. Gladys. - Martín Zapata 616 - Ciudad.
30|4|C|388|30|4

$ 190.000

Lote 10x30 Luzuriaga
Luz y agua, particular vendo. A 3 cuadras de Cristalerías de Cuyo. Urquiza 50. Recibo documentos uvas o vino.
30|4|C|232|30|4

TANQUE DE 10.000 LTS.

VENDO
Montecaseros 1369 - Ciudad
30|4|C|495|30|4

PINO BRASIL

1" x 6" - 1" x 9" - 1" x 12" y 3" x 12" - Vendo hasta 20.000 pulgadas, a $ 99 la pulgada.
—TELEF. 252972—
30|4|C|432|1|5

$ 2.990,00

la camionado (6 m3.) de ripio, arena, puesto en obra. Ladrillones de 1ª $ 5,50. Pedidos:
TELEFONO 257080
30|4|C|518|30|4

TIERRA GRATIS

ENTREGAMOS CARGADA SOBRE CAMION
P. MOLINA 483 - CIUDAD
30|4|F|57645|30|4

FINCA COMPRO

Hasta 40 Has. con viña y chacra, algo de derecho de agua. Padre Vázquez 935 - Maipú. Teléfono 972995.
28|4|F|64417|30|4|A

ALQUILO CASA

En Benegas o Carrodilla de 3 a 6 meses
ELEF. 223730
30|4|C|494|30|4

GUIA PROFESIONAL

MEDICOS

INSTITUTO PRIVADO DE MEDICINA
Alem 347. Tels.: 249242-241184. Urgencias: Radiollamadas tel. 244330-249030. Cód. 641. Comunica que ha incorporado a sus servicios atención médica nocturna y urgencias.
28|4|F|64340|14|5|A

Dr. OSCAR E. CAMINOS
Clínica y Cirugía. Obesidad. Várices. Vejez. Enf. Venéreas. Impotencia. Mutuales. Sarmiento 777. Tel. 241768. De 11 a 13 y 17 a 21 horas.
9|1|F-Pte.

Dr. RODRIGUEZ SAA
MEDICO CLINICO
Dra. RODRIGUEZ SAA
PIEL - DEPILACION
Martínez de Rosas 2055 T. 230063. Diariamente 17 a 21. Mutuales.
31|3|F|Pte

APARATO DIGESTIVO

Dr. NESTOR MATUSCHKA
Clínico. Aparato digestivo, hígado, estómago, intestino, hemorroides. Diariamente desde las 17. Turnos: a los Tels. 291752 y 248241. - Colón 185, 4º piso.
5|4|F|Pte.

Dr. LUIS CHRABALOWSKI
Cirugía. Aparato digestivo. Hígado. Vías biliares. Turnos. Jorge A. Calle 450. Tel. 214441. Ciudad.
6|5|F|Pte.|A

VIAS URINARIAS

Dr. ALBERTO PABLO CORICA
ESPECIALIZADO EN EE. UU.
Enfermedades vías urinarias. Adultos y niños. Colón 532. - Turnos: Teléfonos 240835 y 252553.
29|1|F|29090|Pte.

Dr. MANUEL BIANCHI
Riñón, vejiga, próstata y genitales. Esterilidad masculina. Turnos desde las 16 horas. Teléf. 256234. Agustín Alvarez 250.
4|6|F|66024|Pte.

Dr. IGNACIO J. ROMEO
CIRUGIA VIAS URINARIAS
Cirugía general. Diariamente desde 17 horas. Pedir turno. República de Siria 325. Teléfono 292220.
7|3|F|49557|Pte.

Dr. ALBERTO D. BEKERMAN
ESPECIALIZADO EN EE. UU.
Cirugía, Riñón, Vejiga, Próstata, Genitales. Adultos. Niños. Esterilidad. - 9 de Julio 1189, 2º "15". Turnos: 231915-247445.
20|4|F|62034|Pte.

HOMEOPATIA

Dr. ALBERTO GRUENBERG
Atiende 4 y 5 de mayo. Retirar turnos lunes a viernes, de 15.30 a 19.30. Marconi 780 - Godoy Cruz.
30|4|C|373|4|5

VARICES

Dr. SPINETTA REGUERO
Várices. - Trat. no operatorio por electro fulguración. Cirugía Espec. España. Turnos: Junín 218, Barrio Bombal. Tel. 244111.
Pte.

OBESIDAD

Dr. ALBERTO SEVILLA
Director de los Institutos Médicos de obesidad, asma y alergia de Mendoza, Córdoba y Buenos Aires. Obesidad y celulitis deformantes. Várices y hemorroides, tratamientos sin operación y sin dolor Departamentos especializados: Asma, Alergia, Cardiología, Ginecología, Cirugía plástica y estética. Injertos de cabellos (Prof. Tomás Hughes y Edgardo Escobar). Avenida Colón 232. T. 290006 - 241440. Atendemos mutualizados. Horario de 7 a 12 y de 15 a 20 horas.
28|11|F|31160|Pte.

Dr. MARIO R. LEVIN
OBESIDAD
Director Centro Médico - Modelación Corporal Post Parto y Obesidad Gimnasia modeladora. Masajes manuales y electrónicos. Baños a vapor individuales. Parafina reductora. Bronceado. Fisioterapia. Se atienden todas las Mutuales. San Martín 1464, G. Cruz. T. 246897
31|8|F|87535|Pte.

CARDIOLOGIA

CARDIOLOGIA de URGENCIA
Atención permanente. Electrocardiogramas a domicilio. Teléfonos: 242417 y 249001.
17|4|C|757|16|5

ROBERTO WINTER
CARDIOLOGO
Electrocardiogramas y otros estudios Atiendo Mutuales Rivadavia 430. Teléf. 245423-230836. Mendoza.
20|4|C|567|19|5

PSIQUIATRAS

Dr. JULIO C. BAEZ
HIPNOSIS MEDICA - PSICOTERAPIA. - San Martín 3164 - Cdad. Turnos: 259444.
20|4|F|62190|Pte.

Dr. JOSE M. SALUSTRO
Profesor universitario. Psiquiatría. Psicoterapia. - Julio A. Roca 370, Ciudad. 17 a 22 hs. Turnos: 254929.
30|4|C|327|29|5

GARGANTA, NARIZ y OIDO

Dr. LUIS E. MONETTI
10-12 - 18-21 horas. 9 de Julio 1050. Teléf. 249323. Particular: teléfono 246661.
10|3|F|53157|Pte.

ESPECIALISTAS DE LA PIEL

Dr. ALBERTO J. GRINBERG
Enfermedades de la piel. Alergia dermatológica. Horario: lunes a viernes, 17 a 21 hs. Sarmiento 777, Mendoza.
15|7|F|75872|Pte.

ALBERTO TORRES CORTIJO
Ex médico becario Univ. Madrid. Emilio Civit 43. 1er Piso. Turnos de tarde al Tel. 255760.
6|4|F 59285|Pte.

CIRUGIA ESTETICA

Dr. HUGO SALOMON
Unicamente Cirugía estética funcional de nariz. Clínica Godoy Cruz, Godoy Cruz 333. Teléfonos 215951 y 215952. Mutuales.
Pte.|F|D.

Dr. J. SANANES
Jefe de servicio Sala 1 Hospital Emilio Civit Cirugía de nariz, mamas, adiposidades, injertos, quemados. Pedir turno, P. B. Palacios 1260 (Ituzaingó). T. 257319-251391.
7|3|F|Pte.|D

OCULISTAS

Dr. ZALDIVAR
Dra. MISTELI
Nueva dirección: Av. Emilio Civit 685 - Ciudad - Teléfonos: 257000 - 257100.
30|4|F|64830|Pte.

Dr. ALVAREZ NOQUE
SOLICITAR TURNO
Enfermedades y cirugía de ojos. 9 de Julio 951 - 1er. Piso - Dpto. 5 Tel. 241324 - 241443 y 241805.
4|6|F|Pte.

CLINICA DE OJOS
Atendida por
16 Médicos Oftalmólogos y 6 Auxiliares Técnicos Universitarios
Consultorio externo de 8 a 21 hs. Guardias permanentes. Cirugía e Internación. Atención de particulares y Mutualidades. Av. España 888, Teléf. 248856.
18|3|F|425|13|Pte.

ODONTOLOGIA

VICTOR M. PICCIONE
Doctor en odontología. Cirugía de boca y huesos de la cara. Martes y jueves. Sanatorio Policlínico de Cuyo. Tel. 243000. Part. 255547.
1|2|F|Pte.

Dra. GRACIELA BRODSKY
NIÑOS - ADULTOS
Martes ,jueves y sábado, 17 a 20 hs. Espejo 65, 1º "H". Turnos: Tel. 230776.
1|4|C|183|30|4

HUESOS

Dr. ARAGONA
Especializado en Italia, Francia, España. Clínica cirugía, huesos, articulaciones Mutualidades. Rivadavia 430. T. 246935. Pat 241775.
4|2|F|44016|Pte.

REUMATISMO

CENTRO REUMATOLOGIA
Infanta M. de San Martín 56, 4º P. (detrás Correo Central) - Turno tarde - Tel. 240917. - Mutuales.
14|1|F|41196|Pte.

Dr. JULIO F. SANCHEZ
Doctor en medicina (Esp. en Europa). Reumatología, ortopedia y traumatología. Rivadavia 141. Tel. 291994.
2|11|F|23600|Pte.

Dr. MANUEL MENA
Reumatólogo - Enfermedades de columna vertebral, brazos doloridos, ciática. Atiende de 15 a 20 hs. Buenos Aires 226. Lunes a sábados
20|3|Pte.

Dr. RICARDO BARCENILLA
Rivadavia 578 - Planta Baja - Dpto. 5 - Ciudad - Turnos 17 a 20.30 hs. - Teléfonos 292020-221910.
28|2|F|48167|Pte.

PARTERAS

CELINA E. M. DE ARNEDO
PARTERA NACIONAL
Catamarca 585, Ciudad. T. 242888. Pedir turno.
29|F|99490|Pte.

ESTHER C. de SANANES
Partera nacional. Diariamente de 16 a 20 hs. Solicitar turno. Pedro B. Palacios 1260 (Ituzaingó) entre Catamarca y Lavalle. Teléfs. 257319 y 251391.
7|4|F|Pte.|D

J. DELIA SANCHEZ GOMEZ
OBSTETRICA NACIONAL
Atiende de 15 a 17 horas, menos sábado. Rivadavia 634. Tel. 241019.
6|12|F|Pte.

LIDIA M. de CUARTAS
PARTERA
25 de Mayo 770, Mendoza. Teléfono 247223.
11|10|F|Pte.

DELIA MASCARENO DE GOMEZ
OBSTETRICA NACIONAL
Pedir turno: Pellegrini 945. Godoy Cruz. Teléf. 292214.
2|4|F|30|4|D

R. SARA GATANI
Obstetra - Parto sico-profiláctico Entre Ríos 73, 1º P. 15. De 11.30 a 12.30 y de 16 a 20.30 - Teléfonos 214110 y 222253.
4|2|F|44078|Pte.|A.

PEDICUROS

CASA SCHOLL
Pedicuros. Calzados. Plantillas. Medias y Vendas para Várices. Todo para el confort del pie. Pedir turno. Montevideo 27. Mendoza. Tel. 246200.
20|8|F|Pte.-A

AVISOS CLASIFICADOS

Compra y Venta de Propiedades

ABC. - INMOBILIARIA"
San Martín 254
G. Cruz - T. 227011

OCASION: Antisism. Sta. Ana, 3 d., gar., d|dep. Amplia. 300 m2. terr. Precio muy conveniente pago contado.

OTRA: Casa construcción altura techo T. 45.000.000 c|fac.

S. IGNACIO: Próx., antisism. 3 d. 220.000.000 c|fac.

S. JOSE: Chalecito, estilo Suizo, techos zinc, serv. completos, pav. Permuta p|Dpto. céntrico.

CIUDAD: Próx. Don Bosco, 2 Pl., cómoda. Permuta por antisism. una planta o Dpto. céntrico.

STA. ANA: Chalecito, desocupado. Otra antisism. S. José, amplia. Acepta permutas varias.

PERMUTA: por finca: diversos inmuebles urbanos. Dif. convenri. Consúltenos. Puede que esta sea su oportunidad.

FINCA: 10 Has. Capiz. Pozo surgente, digno ponderación. Ideal forestación, chacra, viña. Al contado pesos 220.000.000. Acepta permutas.

CAMPOS: Varias fracciones, Capiz, Casas Viejas, Chapanay.

VINOS: Compramos p|importantes firmas locales. Acuda con muestras.

PLANOS: Arquitectura moderna, funcional. Nueva concepción. Proyectos, cálculos, remodelaciones, ampliaciones. Precio conveniente. Fac.

RECORTE Y GUARDE ESTE AVISO, PUEDE RESULTAR UTIL.
30|4|F|57644|30|4

A-CA-RA Inmobiliaria, compra urgente casas, departamentos, lotes, fincas, negocios, etc. Gutiérrez 732, Mza. T. 256739.
8|4|F|59571|Pte.

A COCHERAS céntricas, vendemos T|$ 450.000, contado y facilidades. Inf. C. E. Barrera Oro. Mitre 1378 Ciudad.
29|4|F|64622|30|4

A - VENDEMOS o permutamos casa una planta, amplia, s|Av. San Martín, por departamento en ciudad o alrededores. Inf.: C. E. Barrera Oro. Mitre 1378. Cdad.
29|4|F|64620|30|4

A PROPIETARIO compramos casas, departamentos, lotes, fincas. Godoy & Pelaia. Máxima seriedad inmobiliaria. Gutiérrez 585. T. 258543 - 251597.
13|2|F|44635|Pte.

A 5ª SECCION vendo departamento, oportunidad, facilidades. - Guarna. Olascoaga 389. Ciudad.
27|4|C|530|1|5

A VALOR terreno oportunidad vendemos, pintoresca casa corte antiguo, c|pileta natación, ideal vivienda o restaurantes, 5ta. Sección. Terreno 900 m2. Frente 15 mts. T. m$n. 450.000.000. Facilidades. Godoy & Pelaia. Teléfs. 258543 - 251597.
28|4|F|64286|30|4

A PROPIETARIO compro urgente chalet zona residencial o Dpto. céntrico. Hasta $ 450.000.000. - Tel. 244790.
28|4|F|64394|30|4

A INVERSIONISTA: Terreno 22 hects. ex finca Tulumaya, cerca Lavalle, vivienda precaria sin agua, vendo mejor oferta contado. Recibiría auto moderno. Teléf. 240542.
30|6|C|127|30|4

A P. DPTO. 5ta. a 2 cuadras E. Civit $ 3.800.000. Argumedo Propiedades. 253024.
28|4|C|865|30|4

A ESTRENAR casa de gran categoría vendo. Inmobiliria. Teléfonos: 223602 y 225579.
30|4|T|4890|30|4

A $ 250.000, casa Dorrego, living comedor, hermosa cocina comedor, 2 dormitorios, garaje, patio. Lavalle 18. Tel. 253115.
30|4|C|457|30|4

A ESTRENAR departamento p|baja, Ciudad, para oficinas o profesionales; sala espera, 3 ambientes, baño, Kichinette. m$n. 220.000.000. Lavalle 18. Teléfono 253115.
30|4|C|457|30|4

ANTISISMICA Bº oficiales vendemos: 1|comedor, 3 dormitorios, 2 baños, garaje, patio, terraza, c|teléfono. T. m$n. 500.000.000. Facilidades. Llaves. Godoy & Pelaia. Tels. 258543 - 251597.
28|4|F|64291|30|4

ATENCION: Vendemos casa corte antiguo impecable, cerca Chile y Godoy Cruz; liv-comedor, 4 dormitorio, comed, diario, dep. servicio, garaje, patio, Terreno: 300 m2. Cubiertos: 220 m2. Total m$n. 330.000.000. Facilidades. Godoy y Pelaia - Teléfonos: 258543 - 251597.
29|4|F|64554|30|4

ANTISISMICA, 2 dormitorios, dependencias, Barrio Comercio. Godoy Cruz. Anticipo 120.000.000. Total 150.000.000. José Federico Moreno 1575.
29|4|F|64666|30|4

ANTISISMICA 3 dormitorios y dependencias. Total 170.000.000, anticipo 50%. José Federico Moreno 1575.
29|4|F|64668|30|4

A.P. COMPRO casa o dpto. para satisfacer pedidos. Tel. 253024.
30|4|C|492|2|5

ANTISISMICA impecable, 1 planta, amplio living, comedor diario, estar, 4 dormitorios, parquet, placard, 2 baños, garaje, fondo, jardín, frutales. - m$n. 450.000.000. Lavalle 18. Teléfono 253115.
30|4|C|457|30|4

ANTISISMICA 3 dormitorios, living y cocina comedor amplios, entrada vehículos, patio, terraza. $ 180.000.000. Lavalle 18 - Tel. 253115.
30|4|C|457|30|4

APROVECHE buena casa en Las Heras, 200 m. calle San Martín. Total $ 985.000. Chile 885, Ciudad.
30|4|C|451|30|4

ATELIER luminosísimo, con departamento completo, dos dormitorios. Ossola vende; céntrico. - 291304.
30|4|943|30|4

ASOLEADISIMO chalet, tres dormitorios, dos baños, living comedor, servicios totales, fondo. Ossola vende. Rondeau - Rioja. Recibimos finca. - 291304.
30|4|C|943|30|4

ATENCION: Maipú vendo 2 casas económicas y otras con todas las comodidades y lote. Rodríguez Nº 270. Maipú.
30|4|C|331|30|4

COMPRO - Vendo lotes, casas, departamentos, negocios. "Benturino". - Colón 669 - 246927 - Lugones.
26|4|F|63971|30|4

COMPRAMOS urgente, casas, departamentos, lotes. Córdoba 154. Ciudda - 254996.
26|4|F|63966|30|4

COMPRO finca con viña o parral, pago buen contado; sin intermediario. Tucumán 422. Godoy Cruz. Tel. 243409.
29|4|F|57622|30|4

COMPRO casa de 150 a 250 millones de pesos m|n. ciudad, Godoy Cruz, Guaymallén, etc. Pago buen contado. Sin intermediario, Tucumán 422, Godoy Cruz. Teléf. 243409.
29|4|F|57620|30|4

CENTRALISIMA: Rivadavia 700, casa antigua, valor terreno 11 por 30,90; Chacras de Coria, lote excepcional 26 x 52, 1.364 m2. Facilidades. Canizo Puebla. Teléfono 247949.
30|4|F|64733|30|4

COMPRO departamento nuevo, seminuevo. 120.000.000 contado, saldo convenir. - 221252.
30|4|C|351|30|4

CASA-quinta Coquimbito, 4.000 metros, 130.000.000. Maipú 119. Godoy Cruz.
30|4|C|351|30|4

CASAS antisísmicas, departamentos céntricos, Bº Cano, vendo. Inmobiliaria. - 223602 y 225579.
30|4|T|4891|30|4

CASA s|9 de Julio (10 x 50) corte antiguo, únicamente contado. Pedro Vargas 595. Teléfono 247693.
30|4|F|64816|30|4

CASA a terminar, próxima Ciudad, antisísmica, t|servicios, habitable, 2 dormitorios, living, cocina, patio c|habitación interna. Total m$n. 145.000.000, c|plan banco, mitad contado, c|convenir. Pedro Vargas 595. Teléfono 247693.
30|4|F|64815|30|4

CASA Godoy Cruz, 3 dormitorios y demás vendo $ 650.000, saldo convenir, recibo coche. Minni. - Bra. de los Andes 2829.
30|4|F|64826|30|4

CASA Godoy Cruz, Benegas, dos dormitorios y demás, antisísmica, vendo $ 1.000.000, saldo convenir, permuto por finquita y otra. - Minni. Bra. de los Andes 2829.
30|4|F|64827|30|4

COMPRO lote Villa Nueva o cualquier otro lugar. Minni. - Teléfono 261644.
30|4|F|64828|30|4

CASA quinta, carril Ozamis, Maipú, vendo. Parte contado, acepto automotor. Llamar al Teléfono 216133.
30|4|C|515|30|4

COMPRO la mejor casa en Chacras de Coria con parque ofertas. Teléfono 243298.
30|4|C||516|30|4

CASA mixta vendo en San José, desocupada, todos los servicios. Tel. 258006.
30|4|C|530|30|4

CASA 2 plantas vendo en V. Nueva, 3 dormitorios y dependencias. Tel. 258006.
30|4|C|530|30|4

CAMPO Anchoris vendo 25 Has., alambrado, acepto automotor. - Alcorta 464, Godoy Cruz. 224995.
30|4|F|57651|1|5

CHALET 6ª Sección, living, 2 dormitorios, dependencias, garaje, jardín fondo $ 290.000.000. Facilidades. Llaves. Paso de los Andes 3080.
30|4|C|511|30|4

CHACRAS DE CORIA. Asegure su fracción 1.000 m2. Pueyrredón 2431. Chacras.
30|4|C|489|30|4

DEPARTAMENTO interno. Av. San Martín. Total 70.000.000, anticipo 60% o automóvil. José Federico Moreno 1575.
29|4|F|64670|30|4

DPTO. frontal sobre Emilio Civit vendemos, calefacción central, 1|comedor, 3 dormitorios, d|servicio. T|$ 550.000.000 m|n. Facilidades. Acepto otro 2 dormitorios. Godoy y Pelaia. Tels. 258543 y 251597.
30|4|F|64791|30|4

DEPARTAMENTO tipo casa, único, mixto, sobre Avda. San Martín, plazoleta Barraquero. Living, 2 dormitorios, cocina comedor, baño instalado, patio. $ 150.000.000. Facilidades. Paso de los Andes 3080, Ciudad.
30|4|C|511|30|4

DUEÑO vende departamento, comedor, 2 dormitorios, cocina comedor, baño, patio, pavimento. $ 45.000.000 facilidades. Victoria 1404, Villa Nueva, Guaymallén.
30|4|F|64831|1|5

DUEÑO vende casa dos dormitorios en Godoy Cruz 110 millones y departamento en ciudad interno, dos habitaciones patio 140 millones. Ver tratar Juan B. Justo 343. Dep. 1 Ciudad.
30|4|C|506|30|4

EN LUJAN casa mixta a cuadras del centro. En muy buen estado, 3 dormitorios, comodísima. $ 850.000 y facilidades. Tratar de 17 a 20 hs. 25 de Mayo 1363 Tel. 218923. Mendoza.
29|4|F|64656|30|4

EN BARRIO San Ignacio, living comedor, 3 habitaciones, cocina, patio amplio con churrasquera, cochera cubierta. En calle Pedro Goyena 1182. Desocupada. Llaves Prafase S.R.L., Rufino Ortega 100. T. 245536.
30|4|F|64835|30|4

EN VISTALBA hasta 3.000 mts.2 de terreno vendo, o permuto por moto, camioneta o materiales de construcción. Teléfono 260183.
30|4|C|433|30|4

FINCA sobre ruta asfaltada, Jocolí, 10 hectáreas. Derecho agua, tractor, casa, luz eléctrica, agua corriente. Total 250.000.000, anticipo 50%. Recibo permutas. José Federico Moreno 1575.
29|4|F|64672|30|4

FINCA 8 hects. parral, duraznos; d|agua, pozo, galpón; casa ladrillos; pileta, herramientas animal. Montecaseros 2645. Ciudad.
30|4|C|419|1|5

FINCA, vendo en Cabitas Viejas, 14 Has. espalderos y frutales. Tel. 258006.
30|4|C|530|30|4

FINCA 3 de Mayo 37 Has. chacra y otros cultivos, casa, animal, herramientas, pozo 10" vendo $ 2.500.000, saldo convenir, permutas y otras. Minni. Bra. de los Andes 2829.
30|4|F|64818|30|4

LOTE 400 mts.2., en Villa Nueva. Vendo. Benavente 4457. Villa Nueva. Tel. 261155.
29|4|F|64723|30|4

LOTE a metros Carril Godoy Cruz, 200 m2. vendo; recibo automóvil, Tratar: Mitre 1456. Ciudad.
29|4|T|4843|30|4

LOTE continuación San Martín Sur, 310 m2. Pueyrredón 1841, Godoy Cruz. Tratar: Francisco de la Reta 994, San José. Teléfono 256127.
30|4|T|4885|30|4

LOTE dique Carrizal, mil metros, 20.000.000. Maipú 119, Godoy Cruz.
30|4|C|351|30|4

LOCAL comercial, sexta, 4 x 8 u 8 x 8 metros vendo mitad contado, saldo permutas varias. Jorge Calle 208. Ciudad.
30|4|C|481|30|4

LOTE vendo a 50 metros de carril Cervantes, 223 m2. con 11 m. de frente. Baratísimo. Tel. 258006.
30|4|C|530|30|4

PARTICULAR compra casa una planta, 6ª Sección, importante contado. 256583.
30|4|C|387|30|4

PERMUTO departamento en 4ta. Sección por casa cualquier ubicación. Teléfono 252971.
30|4|C|498|30|4

TERRENO 4 hectáreas próximo Ciudad. Vendo barato. Funes. 216988.
30|4|C|536|30|4

URGENTE a propietario, compro casa ciudad, 2 ó 3 dormitorios. Teléfono 258077.
30|4|511|30|4

USPALLATA: vendo de 30 a 60 hectáreas potreros, abundante agua, ideal forestación. Acepto contado y vehículo moderno por saldo. - J. C. Ruvira. Teléfono 252802.
30|4|C|442|30|4

URGENTE compro terreno cerca de El Borbollón, de 1 a 3 hectareas. Chile 885, Ciudad.
30|4|C|451|30|4

VENDO excepcional finca. 24 Hs. niveladas alambradas pozo 10" motor Deutz. Sobre carril, mejor zona Montecaseros. Contado y facilidades. 9 de Julio 1257, décimo piso 107. De tarde. Teléfono 251779. Sr. García Saurina.
27|4|C|093|30|4

VENDO 1 Ha. de terreno de excepcional ubicación en Rodríguez Peña, Godoy Cruz. Tratar Espejo 1842, Dorrego, Guaymallén. Tel. 244651.
27|4|F|64279|30|4

VENDO casa en Mitre 2930. Ciudad tratar jueves y viernes de 10 a 12 hs.
29|4|C|017|30|4

VENDO finca en Carrizal del Medio 14 Has. inmejorable para chacra. Tratar: Salta 1893. Ciudad.
29|4|T|04860|30|4

VENDO casa. Dpto. Las Heras o permuto por auto chico. Tratar: Pedro Molina 735 - Guaymallén. Tel. 259413.
30|4|C|360|30|4

VARIAS casas antisísmicas y adobe, Godoy Cruz y Quinta Sección, vendo. Bragazzi. - Paso de los Andes 1884, Godoy Cruz.
30|4|C|476|30|4

VENDO lote 200 m2. a pocos metros del Puente Olive. Tratar: Revolución de Mayo y Talcahuano - Gomería. Godoy Cruz.
30|4|C|399|1|5

VENDO lote en Villa Nueva, 23 x 30, 20 mts. carril $ 500.000, facilidades. Teléfono 252971.
30|4|C|498|30|4

VENDO departamento sobre San Martín de Godoy Cruz, dos dormitorios, dependencias de servicio $ 3.400.000 facilidades. Teléfono 252971.
30|4|C|498|30|4

Compra y Venta de Negocios en General

BUSCO alquilar carnicería óptimas garantías. Llamar 249078. Sr. Luis Sarmiento 766.
30|4|C|394|1|5

CAFETERIA Heladería m|buenas ganancias total $ 250.000 recibo permutas, Cnel. Plaza 292 Cdad.
28|4|C|889|30|4

DESPENSA con propiedad, Godoy Cruz. Incluido maquinarias, mercaderías. Total 250.000.000, anticipo 120.000.000. Permuto casa mejor precio. José Federico Moreno 1575.
29|4|F|64676|30|4

INSTALE mi Kiosco en su hogar, vendo estanterías, vitrinas, mercaderías o permuto por auto chico por no poder atender. Tratar Barrio Trapiche Ituzaingó 464 Godoy Cruz Mza. Todos los días de 16 horas en adelante.
30|4|C|395|30|4

MERCADITO vivienda alquilable, Avenida San Martín. Maquinarias, mercaderías. Total 60 millones, recibo automóvil. José Federico Moreno 1575.
29|4|F|64674|30|4

ROTISERIA vendo. Muy acreditada, con alta venta y margen. Completa en maquinarias. Recibo automotor o casa. Tratar: Pellegrini 1380. V. Hipódromo. G. Cruz. Mza.
29|4|F|64567|2|5

VENDO negocio venta de pan, galletas, cotillón, bebidas, etc. Bien instalado, o permuto por camioneta o automotor. Buena venta diaria. Tel. 226559.
30|4|C|450|30|4

Compra y Venta de Muebles

A. BENTURINO Tel. 244335-248730 ofrezca muebles, antigüedades, artículos en general. Col

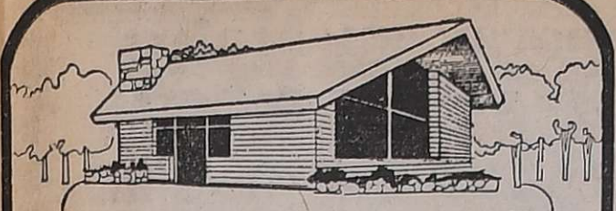

CONSTRUYA SU CASA

DESDE $ 695.000

- TOTALMENTE ANTISISMICA
- TOTALMENTE TERMINADAS
- ENTREGA 90 DIAS

RECIBIMOS AUTOMOTORES Y PROPIEDADES

VILLA-VILE CONSTRUCCIONES S.R.L. JOSE FEDERICO MORENO 1247 CIUDAD - MENDOZA

IMPORTANTE EMPRESA NECESITA INCORPORAR

Visitadores Médicos

Para la Ciudad de Mendoza y zonas de influencia
Residirá en Mendoza

REQUISITOS:
* Edad entre 23 y 35 años
* Estudios secundarios completos
* Importante, pero no excluyente: poseer movilidad propia.

Escribir enviando datos personales y actuación anterior a: Pte. Rte. Diario LOS ANDES a Cédula de Identidad 6.366.648 (6). Garantizamos absoluta reserva. 2|5|C|477|3,5

EN CHILE VENDO

Fábrica de Calzados

Producción diaria de 200 a 500 pares. Con o sin propiedad. Con o sin salones de venta. (Personal indemnizado.

FABRICA CELIS
CASILLA 5121 - CORREO 3 - SANTIAGO DE CHILE
29|4|F|64494|30|4

Villa - Vile Construcciones S.R.L.

NECESITA

Poceros al Tanto Presentarse hoy 8 Hs. en José F. Moreno 1247 - Mza.
30|4|F|64814|30|4

Cortador de Carne

SE NECESITA
Autoservice Hispano
Amigorena 26 - Ciudad
29|4|C|79|30|4

Vendo Fiat 600

de particular a particular, mod. 1967, impecable, llantas de magnesio, gomas nuevas, motor a toda prueba.
AVENIDA ESPAÑA 2715
29|4|F|64546|30|4

¿ORO?

Si a nosotros nos vende ¡Mejor para usted! Suba 2 pisos.
— 9 a 13 y 16.30 a 20 horas. —
SAN MARTIN 913. - PISO 2. LOCAL 12. 10|4|F|60007|Pte.

MAQUINISTA

Para Retroexcavadora
NECESITAMOS
Avenida de Acceso 3292. - Villa Nueva - Gllén. - Mza.
30|4|F|64813|30|4

Necesito Asociarme a Propietario Industria Metalúrgica

Aporto capital y trabajo. Industria Petrolera
Escribir o tratar de 18 a 20, Ing. MEDINA.
Belgrano 724 - Godoy Cruz
29|4|C|47|1,5

¿ORO?

SI SUBE 2 PISOS, GANARA ¡VARIOS PESOS!
— 9 a 13 y 16.30 a 20 horas. —
SAN MARTIN 913. - PISO 2. LOCAL 12.
10|4|F|60001|Pte

TECNICO ELECTROMECANICO

Con conocimientos de electrónica, con experiencia mínima de 4 a 5 años, para laboratorio de instrumental electromecánico y electrotécnico, se necesita para importante empresa industrial.
Enviar curriculum a: Casilla de Correos 440 - Mendoza
30|4|F|64795|30|4

CEDRO EN ROLLO

EL PIE $ 135,—

PINO INSIGNE

$ 23,50 la pulgada. Machimbre pino Insigne 5/8 y 3/4"
TELEFONO 230193
28|4|C|773|30|4

ORO

Joyería BASSO
PAGO $ 81.000 Gr. Of.
RESCATO POLIZAS
SAN JUAN 1359
25|4|C|990|2|5

MOTORES ELECTRICOS

VENDO NUEVOS, DE 1 H.P. - 1.400 R.P.M.
PARAGUAY 2659 - MENDOZA
28|4|F|64426|30|4

OPORTUNIDAD

Espléndido lote (800 m2., pueden ser más) en la mejor esquina de Godoy Cruz (San Martín y Lavalle). De 10 a 17 horas. - VICTOR HUGO 35 - GODOY CRUZ - TEL. 220652.
29|4|C|45|30|4

VENDO
FIAT 600 - 1962

Camioneta Chevrolet 1961, conjunto de cabina con capot. Mercedes Benz 1112, cobertura Chevrolet hasta 1973, caja ancha. Bajada de Arrollabes 3015 - Cdad.
29|4|T|4865|2|5

CHAPA

GALVANIZADA
LISA VENDO
Bandera de los Andes 2119
27|4|C|483|4|5

TOPADORA HANOMAG K 55

CON PALA 2.50
Regular estado $ 450.000
Teléfono 262864
30|4|C|326|30|4

VENDO

Tractor Deutz U-100 de 150 HP. c/turbo a 190 HP. a 0 hora y oruga a 0 km. Pala hidráulica K. G. c/cabina p/ desmonte y escarificadores. Auto Elevador Clart mod. I-30 con opción a garrafa, para 1.500 kg. Elevación 4 mts., uñas 2,50 mts. a 0 km.

MITRE 51 (Este) - SAN JUAN - TELEFONO 26349
29|4|C|C|137|30|4

VENDO

2 casillas rodantes y 200 mts. de malla metálica, romboidal. Tratar: L. Aguirre 175 - Ciudad.
28|4|F|64436|30|4|A

Gran Remate

SIN BASE

Domingo 2 de mayo a las 8,30 hs. Exposición sábado todo el día - Colón 710, Godoy Cruz (Amplio detalle ver diario día domingo 2/5) Muebles artículos del hogar - Relojería - Ropa - Cristalería cuchillería, etc.
30|5|F|57647|30|5

SOLICITAMOS DISTRIBUIDORES

PARA LOS SIGUIENTES PRODUCTOS:
* EQUIPOS PLASTICOS DESCARTABLES
* SONDAS PARA INTUBACION GASTRICA

"LABORATORIOS M.A.V. s.r.l."
CORDOBA 1032 - LANUS ESTE
PROVINCIA DE BUENOS AIRES (T. E. 241-9102)
30|4|F|64735|30|4

EMPRESA ARGENTINA SELECCIONARA PERSONAL FEMENINO PARA

PROMOCION

EN SUPERMERCADOS DE LA Pcia. DE SAN JUAN
Condiciones: Muy buena presencia, ciclo básico cumplido, edad 18 a 30 años, con o sin experiencia. - Presentarse HOTEL NOGARO. San Juan. - De 15 a 19 horas. - Sr. J. C. S.
29|4|C|395|30|4

HIERRO

DE CONSTRUCCION Nº 4,2 AL 25

OFERTA: Estaño 33 % el kilo $ 1.800 - Lana de vidrio 180 m2., $ 3.500 - Varilla Nº 8, $ 450.

CORRALON AVENIDA
San Martín 145 — Las Heras — Teléfono 216980
GOBERNADOR GONZALEZ y VIDELA CASTILLO - CIUDAD
26|4|C|215|2|5

—OFERTA—

Ripio 4 metros $ 2.500
Piedra 4 metros $ 2.700
Arena 4 metros $ 2.900
Pedir turno al Teléfono 227389
27|4|T|4744|2|5

COMPRO CASA

1 Planta - 5ta. - Bombal
Techo 2 aguas - 3, 4 dormitorios, 2 baños. - TEL. 217729
29|4|C|349|1|5

POLLOS

eviscerados para reventa, $ 130
Reparto a domicilio. Teléfono 230857 - Roldán y Olascoaga. Las Heras
27|4|T|04739|30|4

PLANOS

Proyectos - Cálculos - Ampliaciones - Tinglados. Rapidez. Seriedad. Garibaldi 118. 1º P. Oficina 3. Mendoza.
11|4|C|394|2|5

POLLOS el Kilo $ 99.-
GALLINAS el Kilo $ 68.-

"Avícola La Colonia"
ROLDAN Y OLASCOAGA
LAS HERAS
27|4|T|04738|30|4

TACHOS

de COSECHA desde $ 700.-
Bandera de los Andes 2119
27|4|C|483|30|4

PULVERIVADORA CONDOR

2.000 litros. Una temporada de uso, muy nueva, vendo.
RONDEAU 27 - MENDOZA
30|4|C|378|30|4

CARPINTERIA y MUEBLERIA

SAN LUCA

Placares - Muebles - Carpintería General. - Facilidades de pago. Alzaga 4650 - Chacras de Coria. Teléfono 960177.
30|4|C|380|1|5

AVISOS CLASIFICADOS

(Viene de la Pág. anterior)

Compra y Venta de Automotores y Cubiertas

CAMION De Soto 57 con motor Mercedes Benz con alta baja y quinta, vendo, recibo coche o camioneta. Bra. de los Andes 2829. 30|4|F|64817|30|4

CITROEN Ami 8 1972, líquido contado $ 400.000 o permuto Citroen 3 CV, dif. contado. Francisco de la Reta 531. Gllén. 30|4|C|508|2|5

CITROEN 1975, 3 CV nuevito. - Vendo urgente, recibo permuta, Martínez de Rosas 461, ciudad. 30|4|C|510|30|4

CAMIONETA Fiat 125 modelo 1973 c|cúpula. Vendo, permuto. Santa Fe 765, Ciudad. 30|4|C|484|30|4

CITROEN Mehari 72 excelente estado vendo. Lavalle 333, Cdad. 258491. 30|4|C|528|30|4

CUPE Torino 73 impecable vendo, recibo menor. Tiburcio Benegas 350, G. Cruz. 30|4|F|57655|30|4

CAMIONETA Peugeot 69, con cúpula alta, preciosa, vendo, permuto. Juan B. Justo 1246, Godoy Cruz, por Paso de los Andes. 30|4|C|420|421|1|5|D

CUPE Chevy 71, impecable, cubiertas nuevas, pocos kilómetros, vendo, permuto, Juan B. Justo 1246, Godoy Cruz, por Paso los Andes. 30|4|C|420|421|1|5|D

CHEVROLET SS 69, vendo. Benavente 4457, Villa Nueva. Teléf. 261155. 29|4|F|64707|30|4

¿**CHOCO** su Citroen 2 C.V.? Aproveche: Capot $ 620.000; parrilla $ 90.000; rejilla $ 33.800; uña, $ 78.400 m/. Todo sin uso. Todos los días. Eusebio Blanco Nº 545, Ciudad. 30|4|C|239|30|4

CHEVROLET Super 64 a toda prueba vendo. Lavalle 333, Cdad. 30|4|C|528|30|4

CHEVROLET 29, motor F-600 con sobre marcha, patonas, diferencial Torino, permuto, vendo. - Guiraldes 466, Dorrego (Espejo al 1000). Sábado y domingo 9 a 13 hs. 30|4|C|525|30|4

CHEVROLET 1946; Ford 1939; Isetta 1958; Graciela 1957; moto Puma vendo. - Corrientes 412. 30|4|C|453|30|4

CHEVROLET 63, vendo urgente. Moldes 885, Ciudad. 30|4|C|496|30|4

DODGE 1.500, 1971, 1972, 1973 y 1974, $ 260.000, facilidades-permutas. Rioja 1457 - Mendoza. 29|4|F|64359|30|4

ESTANCIERA Ika 1965 excelente estado. Vendo oportunidad. - Clark 422, Ciudad. 30|4|C|510|30|4

FURGON Citroen 72, impecable, vendo, permuto. Facilidades. - Dorrego 530, Guaymallén. 30|4|C|461|30|4

FIAT 128 0 km.; R-12 0 km.; Dodge 0 km.; Citroen 0 km. Vendo, permuto. Facilidades. Dorrego 530, Guaymallén. 30|4|C|461|30|4

FIAT Rural 128, 1974, única, pesos 340.000, facilidades, permutas. Rioja 1457 - Mendoza. 29|4|F|64551|30|4

FIAT 125-74, vendo. Benavente 4457, Villa Nueva. Tel. 261155. 29|4|F|64694|30|4

FALCON 73, vendo Benavente 4457, Villa Nueva. Tel. 261155. 29|4|F|64696|30|4

FIAT 600-70, vendo. Benavente 4457, Villa Nueva. Tel. 261155. 29|4|F|64701|30|4

FIAT 600-65, vendo Benavente 4457, Villa Nueva. Tel. 261155. 29|4|F|64703|30|4

FIAT 1500-69, vendo. Benavente 4457, Villa Nueva. Tel. 261155. 29|4|F|64705|30|4

FALCON Luxe 221 - 74, 14.000 km. Vendo, recibo menor. Rioja Nº 1821. Ciudad. 29|4|C|164|30|4

FIAT 600 mod. 72 vende particular. Contado. José V. Zapata 235, San José. 29|4|C|176|30|4

FIAT 600/63, vendo. - Benavente 4457, Villa Nueva. Tel. 261155. 29|4|F|64692|30|4

FIAT 125, Multicarga; Fiat 1500, 67/69; Peugeot 404, 66/67; Jeep IKA 68; Fiat 600, 66/70/71; R-6, 70/71; R-4 69/72; Renault 1966; Fiat 600, 62. Oferta $ 140.000 contado. Acepto permuta, hay financiación. Perito Moreno 1073. Godoy Cruz. 29|4|F|16072|30|4|D

FORD 54, vendo. Benavente 4457. Villa Nueva. Tel. 261155. 29|4|F|64717|30|4

FIAT 800 Cupé, 68, vendo. Benavente 4457. Villa Nueva. Teléf. 261155. 29|4|F|64709|30|4

FAIRLANE 1974, flamante, aire acondicionado, dueño vende. - Tel. 248166. 30|4|C|101|1|5

FIAT 600 71 muy bueno, vendo o permuto. Espejo 519. Cdad. 9 hs. 13 hs. - 16 hs. a 20 hs. 30|4|C|435|30|4

FIAT 128|1300 73. Muy bueno vendo o permuto. Espejo 519. Cdad. 9 hs. 13 hs. 16 hs. - 20 hs. 30|4|C|435|30|4

FIAT 1600 70, muy bueno, vendo o permuto. Espejo 519. Cdad. 9 hs. 13 hs. 16 hs. - 20 hs. 30|4|C|435|30|4

FIAT 128|1973 Vendo. Facilidades. Huarpes 860. Tel. 245735. Atiendo hoy y mañana. 30|4|C|436|30|4

FAMILIAR, Fiat 125 vendo, nuevo; recibo Fiat 600, Montecaseros 1940. 30|4|C|409|30|4

FIAT 600 mod. 71 vendo, de Mza. contado sobre 33 millones. Don Bosco 137, 2º piso. Dpto. 35. 30|4|C|393|30|4

FIAT 600 64 impecable vendo permuto facilidades. Don Bosco 40. 30|4|C|473|30|4

FIAT 125 1974, vendo contado. - Lavalle 22 H.C. 30|4|C|468|30|4

FIAT 128 71 seminuevo vendo Sargento Cabral 447. Godoy Cruz. 30|4|T|04907|1|5

FIAT 1500 - 67, excelente estado, vendo, permuto, facilidades. 9 de Julio 2209. 30|4|C|440|30|4

FIAT 128-73, vendo. Oportunidad contado. Benielli 2822. 30|4|C|445|30|4

FALCON 1972 de lujo, flamante vendo, permuto. Santa Fe 765. Ciudad. 30|4|C|484|30|4

FIAT 125 modelo 1972, impecable vendo, permuto. Santa Fe 765. Ciudad. 30|4|C|484|30|4

FIAT 128 - 73 vendo. Recibo 600 71 en adelante. Aguado 475. - Ciudad. 30|4|C|486|30|4

FIAT 600 extraordinario vendo $ 300.000, facilidades, permuta. - Llamar 231319. 30|4|C|532|30|4

FORD Falcon 71 standard, impecable. Vendo o permuto. Martínez de Rosas 461, Ciudad. 30|4|C|510|30|4

FALCON 64, buen estado, vendo urgente. Contado $ 265.000 total. San Martín 901, Gal. Rosso L. 9. 30|4|C|480|30|4

FAMILIAR 128 - 74, R 6, 72 impecables, vendo, recibo permutas. Tiburcio Benegas 346, G. Cruz. 30|4|F|57654|30|4

FIAT 1.500 urgente vendo, modelo 64, muy buen estado. Tratar en Garibaldi 153, ciudad. 30|4|F|64836|30|4

GORDINI 66 vendo. Pardo 250 casa 10 (Enfrente Hotel Milena). Ciudad. 28|4|C|862|30|4

GATO hidráulico de rueda y pluma para guinche compro al contado. Ituzaingó 2925, Tel. 216530. 28|4|T|04799|30|4

GILERA Macho 200 1975 a toda prueba. Leonidas Aguirre 375. 30|4|C|335|1|5

G.T.X. motor cromado, importado, servo freno, encendido electrónico, llantas cromadas, vendo o permuto menor valor. - 2º Bº E. Comercio, Godoy Cruz, Manzana Q. Sector 1 Nº 2649 (sobre Carlos Paz). T.E. 224085. 30|4|C|521|30|4

GORDINI 1969 líquido, contado $ 240.000. Francisco de la Reta 531. Gllén. 30|4|C|508|2|5

IMPECABLE tractor Fiat 431 y Deutz A 46 nuevo. Montecaseros 2645. Ciudad. 30|4|C|419|1|5

MOTO Suzuki vendo 180.000 pesos, San Martín 950, Cdad. 28|4|C|938|30|4

MOTO Panter 600 c.c. vendo. Matienzo 2286. Gllén. - Pedro Molina. 29|4|C|154|30|4

MOTOR Chevrolet 63, completo y motor semiarmado Estanciera y repuestos varios de Estanciera. Eusebio Blanco 127. Cdad. 29|4|T|4850|30|4

MOTO Triumh 500 cc. original fábrica, vendo urgente. Martínez de Rosas 461, Ciudad. 30|4|C|501|30|4

MOTORES nafteros vendo: Valiant Chevrolet 58, Tornado 70. Pedernera 527, San José. 29|4|C|312-13|30|4|A|D.

MORRIS 1967, único por su estado, vendo. Martínez de Rosas 461, Ciudad. 30|4|C|510|30|4

MOTOR diesel usado para camioneta o camión. Facilidades. Teléfono 262986. 29|4|C|341-42|30|4|A|D.

MOTO Gilera 200 modelo 74, vendo urgente, Godoy Cruz 1077, San José. 30|4|T|04909|1|5

OPORTUNIDAD vendo Fiat 128 74 impecable. Rivadavia 89 Teléfono 980566 - Luján. 30|4|F|64786|1|5

OPORTUNIDAD: vendo coche Dodge 1500 m-73 De Lujo, estado impecable, primera mano. - Pedro Molina 383, Gllén. 30|4|C|458|30|4

PICK-UP Peugeot 404 c|cúpula, vendo, permuto. Facilidades. - Dorrego 530, Guaymallén. 30|4|C|461|30|4

PEUGEOT 404 67 muy bueno vendo permuto facilidades. - Alem 356 - Ciudad. 30|4|C|472|30|4

PERMUTO Fiat 128 lava, 72, por Rastrojero bueno; diferencia a convenir, de 16 a 22 horas. Roque Sáenz Peña 144, General Gutiérrez - Maipú. 30|4|F|64754|30|4

PEUGEOT 504, 1970, pocos kilómetros, una sola mano, impecable. Leonidas Aguirre 375. Ciudad. 30|4|C|425|1|5

POTRO Buggy Renault, preparado ruedas patonas, capota. Contado 25 millones. Juan B. Justo 343. Dep. 1. Ciudad. 30|4|C|506|30|4

PEUGEOT 1968, vendo contado o permuta. Beltrán 1614. Godoy Cruz. 30|4|C|526|30|4

PEUGEOT 504, único por su estado, vendo o permuto menor. Martínez de Rosas 461, Ciudad. 30|4|C|501|30|4

RURAL Isard 65 y órgano electrónico, vendo impecables. Gral. Paz 619. Ciudad. 29|4|T|04848|30|4|D

R-4 / 68, vendo. Benavente 4457. Villa Nueva. Tel. 261155. 29|4|F|64711|30|4

RURAL Unión 62, vendo. Benavente 4457. Villa Nueva. Tel. 261155. 29|4|F|64713|30|4

RASTROJERO diesel 1973, nuevo vendo, recibiría menor. Damián Hudson 253. 28|4|C|894|30|4

RASTROJERO 1975, caja madera, $ 400.000, facilidades, permutas. Rioja 1475. Mza. 29|4|F|64556|30|4

RENAULT R-12 1973, una joya, $ 300.000 y facilidades. Rioja Nº 1457 - Mendoza. 29|4|F|64563|30|4

RENAULT 62 c|4ta. vendo o permuto por Citroen o Fiat 600, diferencia pago contado. J. Mármol 261. Dorrego. 29|4|F|200|30|4

RENAULT 12|72, muy bueno vendo o permuto. Espejo 519. Cdad. 9 hs. - 13 hs. 16 hs. - 20 hs. 30|4|C|435|30|4

RENAULT 12|71 impecable estado. Vendo o Permuto. Espejo 519. Cdad. 9 hs. 13 hs. 16 hs. - 20 hs. 30|4|C|435|30|4

RENAULT 6|73 muy bueno vendo o permuto. Espejo 519. Cdad. 9 hs. 16 hs. - 20 hs. 30|4|C|435|30|4

RENAULT 6|71, muy bueno, vendo o permuto. Espejo 519. Cdad. 9 hs. 13 hs. 16 hs. - 20 hs. 30|4|C|435|30|4

RAMBLER 67 rural y Ambassador 66 vendo o permuto, facilidades. 9 de Julio 2209. 30|4|C|440|30|4

RENAULT D. 1965, caja cuatro velocidades, b|estado, $ 150.000 contado, Colón 604. Ciudad. 30|4|C|422|30|4

R-12: Diciembre 1973, como nuevo, 38.000 kms. particular. Contado. Eusebio Blanco 248. Ciudad. 30|4|C|396|1|5

RASTROJERO modelo 62 vendo, estado general impecable. Yrigoyen 102, Godoy Cruz. 30|4|C|416|2|5

RURAL Rambler 1971 vendo mán. 65.000.000, acepto oferta contado o menor precio. Tel. 253024. 30|4|C|492|2|5

RAMBLER Rural Cross Country 66 muy buena vendo permuto facilidades. Don Bosco 40. 30|4|C|473|30|4

RENOLETA 65 m|buena vendo permuto facilidades. Alem 356 Cdad. 30|4|C|472|30|4

RURAL Rambler 62 a toda prueba líquido, 22 millones, Juan B. Justo 1246, Godoy Cruz, por Paso de los Andes. 30|4|C|420|421|1|5|D

SKODA Frontal 66, con motor Fiat 75, vendo. Benavente 4457. Villa Nueva. Tel. 261155. 29|4|F|64715|30|4

SEDAN Graciela motor nuevo y moto 98 c.c. $ 17.000 Total. Facilidades. Lamadrid 336. Ciudad. 29|4|C|148|30|4

TORINO Cupé 71, vendo. Benavente 4457, Villa Nueva. Tel. 261155. 29|4|F|64698|30|4

URGENTE vendo 4-L 64; recibo jeep, estanciera o rural Rambler 1964/65, Echeverría 6124, Bº Sta. Ana, V. Nueva. 29|4|C|332-33|30|4|A|D.

URGENTE vendo pick-up Peugeot mod. 75 y Ami 8 mod. 72. - Pellegrini 287, San José, Gllén, Mza. 30|4|C|509|2|5

URGENTE vendo Renault 62, - Chile 885 - Ciudad. 30|4|C|451|30|4

URGENTE vendo camioneta Di Tella Argenta 61 $ 180.000 contado únicamente. Desde 15 hs. Domingo todo el día. Roca 707, Las Heras. 30|4|C|493|1|5

VENDO doble tracción Estanciera 1960, muy buen estado, Horario de comercio. Lavalle 199. 28|4|C|781|1|5

VENDO Polara 4 puertas 1972 con garantía. $ 200.00 y facilidades. San Juan 1457. Mza. 29|4|F|64565|30|4

VENDO Renault Dauphine 1965, impecable estado. Recibo oferta. San Martín 919. Las Heras. 29|4|C|955|30|4

VENDO Peugeot 404 modelo 1966 buen estado; buen precio. General Paz 323. T. 217727-253654. 29|4|C|110|30|4

VENDO cupé Dodge 1974, nueva, $ 400.000, facilidades, permutas. San Juan 1457 - Mendoza. 29|4|F|64575|30|4

VENDO Ford Falcon 1968, buentísimo, $ 200.000, facilidades. San Juan 1457. Mendoza. 29|4|F|64573|30|4

VENDO Rastrojero 68 muy bueno, total contado $ 585.0000. Teléf. 255505. 29|4|C|153|1|5

VENDO Fiat 128 1300 mod. 74. 25 de Mayo 2785. Dorrego. 29|4|C|180|30|4

VOLQUETE 2 cilindros, 12 a 14 Ton. vendo. Benavente 4457, Villa Nueva. Tel. 261155. 29|4|F|64710|30|4

VENDO camioneta Institec. Calle San Lorenzo y Gomensoro. Villa Nueva - Gllén. 29|4|C|257-58|30|4|A|D.

VENDO acoplado 2 ejes mod. 74. permuto por camión. Correa Sáa 1567. San José. Guaymallén. 30|4|C|431|1|5

VENDO Fiat 600 y Fiat 1.100 modelo 1963, Jorge Newbery 158. Ciudad. 30|4|C|413|30|4

VENDO cupé Chevy 1975. Contado. Recibo menor valor. Ver: garaje "Mitre" - Mitre 1453. Ciudad. 30|4|C|418|2|5

VALIANT I muy buen estado, vendo - permuto - facilidades. 9 de Julio 2209. 30|4|C|440|30|4

VENDO block Fiat 1.100. Calle Godoy Cruz 447. Maipú. Teléfono 972326. 30|4|F|64752|30|4

VENDO acoplado Helvética 1957, carrozado, 18. Angel Furlotti Nº 215 - Maipú. 30|4|F|64753|30|4

VENDO Ford 46, volquete, cubiertas nuevas. Calle Pescadores, pasando Avenida Acceso Norte, segunda casa. Sr. Juan Pierángeli. 30|4|C|499|30|4

VALIANT II buen estado vende dueño. Jujuy 123 Ciudad. 30|4|T|04904|1|5

VENDO acopladito 2 ejes 2-3 toneladas cubiertas nuevas. Félix Suárez 1037 Villa Nueva. 30|4|T|04903|1|5

VENDO De Carlo 700, buen estado, únicamente contado. Tiburcio Benegas 1333, Ciudad. 30|4|C|500|30|4

VENDO Rastrojero 57 Diesel, permuto. Calle Gualberto Godoy 2722, Villa Nueva. 30|4|C|460|30|4

VENDO motor Bedford modelo 1966. Calle Juana Manso 589, Bº Trapiche. G. Cruz. 30|4|C|65|1|5

VALIANT I 62 poco uso, oportunidad vendo. Lavalle 333, Cdad. 30|4|C|528|30|4

VENDO 2 cubiertas 15 x 590, radio Famax para coche, oportunidad. O'Brien 2631. Villa del Parque. 30|4|C|490|30|4

VENDO Rural Rambler 62, perfecto estado contado $ 160.000. Sarmiento 989, Las Heras. 30|4|C|536|30|4

VENDO Chevrolet Rally Sport, modelo 71, 60.000 kms. reales, Godoy Cruz 1077, San José, teléfono 216405. 30|4|T|04908|1|5

4-L VENDO, 1964. Matienzo 2286. Guaymallén - Pedro Molina. 29|4|C|154|30|4

VENTAS VARIAS

A FABRICA estanterías Morwin, ofrece mejor calidad, precio y financiación, vitrinas, mostradores, sillas escritorios. Alto S. R.L., San Martín 520, Godoy Cruz, Tel. 220308. 2|4|C|816|2|5

A OFERTAS estantería metálica de 1,80 x 2 mts.; 10 estantes con refuerzos 3 cuotas iguales de $ 3.510 sin interés. Góndolas, exhibidores, vitrinas (mostradores - guardarropa, armarios etc. Petazzi Hnos. Ituzingó 2454. Tel. 251406. 30|4|C|412|6|5

A OFERTAS estantería metálica de 1,80 x 2 mts.; 10 estantes con refuerzos, 3 cuotas iguales de $ 3.510 sin interés. Góndolas, exhibidores. vitrinas, etc. - Petazzi Hnos. - Ituzaingó 2454. Teléfono 251406. 30|4|C|783|6|5

A - CALEFONES a leña y querosene, fábrica. Bandera de los Andes 2119. 20|4|C|407|19|5

A LOS MEJORES precios de plaza, puertas, ventanas, portones, madera y metálicos. Cervantes Nº 2563. Benegas. 22|2|C|028|1|5

A TRAJES, tapados, sobretodos, vestidos. - San Lorenzo 1797, Barrio Sarmiento, Guaymallén. 27|4|C|343|3|5

A/PEKINES! perrito imperial chino, 40 días enanos. San Luis Nº 263. Cdad. 27|4|C|599|2|5

A. FABRICA de muebles vende modulares, cómodas, mesas de luz nuevas, sillas y 500 camas a $ 2.000 y 3.000. San Martín 2341, Las Heras. 29|4|C|179|2|5

A MEJOR oferta vendo carretela en buen estado y barril de mil litros. Santa María de Oro 1244 Guaymallén. 30|4|C|383|1|5

ATENCION: Piano alemán F. Geisler Zeit, una joya, oferta contado. Perito Moreno 772, Godoy Cruz. 27|4|F|64072|30|4

ANTIGUEDADES vendo, compro, juego comedor, hamaca, sillón Viena, apliques, arañas, etc. - José F. Moreno 2050. Cdad. Tel. 258633. 28|4|C|870|30|4

AHORRAR estanterías metálicas, Oferta $ 4.500 dos metros alto, cinco estantes,, más de una descuentos, por menos parantes también; mostradores carniceros, vitrinas, exhibidores. Créditos. - San Martín 2614, Ciudad. 27|4|C|582|583|4|5|D

AMPLIFICADOR 20 Wattios estereofonico varias entradas pesos 29.000. Columnas 4 parlantes de 12, $ 17.000. Auriculares, Bandejas Galileo, parlantes t|tipo, bafles cualquier medida. Amplificador 100 Wattios profesional $ 49.000. Fabricamos mezcladores activos. Service. "Generación". G. Cruz esq. Lavalle, Locales 5 - 8. Guaymallén. 29|4|C|071|30|4

AMOBLAMIENTOS de cocina excelente calidad. Precios de fábrica. 262170. - 290310. 30|4|C|368|1|5

BALANZAS, heladeras, estanterías metálicas, vitrinas, mostradores, exhibidores, nuevos, usados. - Créditos. San Martín 2614. Teléfono 251749. 3|2|F|14633|Pte.|D

BIANCHI legítima, balanzas, hornos, embutidoras hidráulicas, etc. directo fábrica. - Teléfono 243280. 30|3|F|56942|30|4

CACHORRITOS setter irlandés puros vendo. Maipú 308, Cdad. 29|4|C|782|1|5

CORTINAS Americanas. Fabricación y colocación inmediata. T. 216489. 29|4|C|178|15|5

CONTAFLEX S escucho oferta contado. Córdoba 156 P.B. 257847. 30|4|C|348|1|5

CAMARA resonante "beat-sound", trasmisor portátil alcance 5 Km. japonés nuevos. Maipú 308. 30|4|C|782|1|5

COMEDOR Luis XVI tapizado pana, escritorio tallado, billar. Tel. 248166. 30|4|C|101|1|5

COLCHON poliester $ 3.900, pullman $ 4.900, camas $ 4.500 mueblería "Tiqui - taca", Saavedra 390, S. José. 30|4|F|16078|30|4|D

ESTANTERIAS metálicas modulares, exhibidores. Financiación Fábrica. 9 de Julio 1733 Teléfono 216535 21|1|F|20036 Pte

FUERTES cabriadas de pinotea y medias de hierro chapas, etc. Demolición privada. Intermediarios abstenerse. Víctor Hugo 35. Godoy Cruz. T. 220652. 29|4|C|045|30|4

GRUPO electrógeno Winco Lux 220 volt. alternada 1,500 vatios. Contado mitad valor. San Martín 359 Las Heras. 21|4|C|779|30|4

GARRAFAS, bicicletas, cocinas, camas, colchones, ropas usadas - muebles. Tel. 260875. 30|4|C|316|2|5

GARLOPA para carpintería, con facilidades. Perito Moreno 190 Godoy Cruz. 30|4|F|57656|30|4

MAQUINAS escribir 1.500 mensuales, calcular 440. Tel. 215964. - Taller Armando. 27|4|C|557|3|5

MAQUINA escribir vendo particular, 4 meses de uso. Olivetti 88, 160 espacios. Total $ 45.000. Avda. España 1248. Piso 6º. Oficina 78/79. 28|4|F|64379|30|4

MAQUINA de tejer medias perfecto estado, con juego completo de agujas. Vendo. Ver y tratar: Bogado 172. Ciudad. 29|4|C|046|30|4

MOTOCICLETA Norton 500, 1949, particular vende, mitad contado, saldo permutas varias. Jorge Calle 208, Cdad. 30|4|C|481|30|4

PAREJA Pekineses enanos 60 días ver Alem 39 Ciudad horario comercio. 30|4|C|429|30|4

RIPIO arena $ 590 m3., ladrillones llamar al Tel. 245746. Mármol 184 Dorrego. 28|4|C|890|30|4

REVESTIMOS paredes con Corlok, madera; colocamos tabiques divisorios de ambiente económicos, véalos: Salta 1574. - Teléf. 250679. 28|4|C|887|30|4

SERVICE Doverman: reparamos, damos facilidades de pago, revisación en domicilio gratis, vamos hasta 60 Kms. (TV cambiamos tubos), radios, combinados, carstéreos, alta fidelidad. - Ameghino 126, ciudad. - Teléfono 253993. 29|4|C|230|3|5

SINGER, Gardini, coser - bordar, como nuevas vendo contado. - Clark 262. 29|4|C|043|3|5

SULFATADORA mochila Valmorel, palla cobre, arado 2 manceras, llenadora de sifones, chapas para techo, motores trifásicos. Coronel Díaz 261 Ciudad. 30|1|C|319|30|4

SEMILLA cebolla valenciana sintéticas 1 y 14. Original INTA. Av. España 3248 Ciudad. T. 230722. 30|4|C|454|30|4

SE VENDE máquina foto ASAHI PENTAX SPOTOMAPIC F 2 1.000 de velocidad. Tel. 217683. Espejo 271 6º Piso. 30|4|T|04884|30|4

UN ESMERIL eléctrico ½ H. P. Se vende casi nuevo $ 14.000 contado. General Paz y Pringles 1090, Godoy Cruz. 29|4|F|64654|30|4

VENDO tarraja nueva de 2½ a 4 pulgadas. Güemes 302, San José. 30|4|T|4881|30|4

VENDO heladera vitrina comercial, cortadora de fiambre y balanza nuevas, con poco al contado resto 15 meses de plazo. Luzuriaga 74 Godoy Cruz. 30|4|C|367|1|5

VENDO 1.000 fardos de pasto. 25 de Mayo 2157 San José Mendoza. 30|4|C|321|1|5

VENDO carpa cámping para cinco personas. Martín Zapata 673. Ciudad. 30|4|T|4886|30|4

VENDO prensa hidráulica 70 toneladas terraja, caño y hierro. Cereza de 2ª en anhidrido, bordelesas vacías, etc. Tel. 226559. 30|4|C|450|30|4

VENDO cerdos seis madres dos con 18 lechones y un reproductor. Elena de Roffo 2508 o 2465 Barrio Bella Vista G. Cruz. 30|4|T|04896|30|4

VENDO calefón Longvie y cocina Domec usados, Tel. 253024. 30|4|C|492|2|5

VENDO Pistola clava perno, marca Omark 330, Lincoln 686, Las Heras. 30|4|C|536|1|5

VENDO compresor 1½ H. P. 250 Lbs. Oferta $ 120.000, tratar: San Martín 1192, Las Heras. 30|4|C|478|30|4

Compras Varias

"A-A". AMITRANO - Martillero, Tel. 247711. Aristides Villanueva Nº 332, ofrezca muebles, antigüedades, maquinarias, artículos generales. Pagamos mejor. Anticipamos dinero. 9|6|F|12224|Pte

A. SELLA, Martilleros. Tel. 247447 Tiburcio Benegas 776, ofrezca muebles, artículos hogar, maquinas usadas. - Dinero en el acto. 11|2|F|36991|Pte

A - BENTURINO - Martillero. Teléfono 248730 y 244335. Av. Colón 669. Ofrezca muebles, antigüedades, artículos de hogar Anticipo dinero. 2|1|F|7828|Pte

A TRAJES, sacos, pulover, camisas, pantalones, ropas, señora, niños. Colchones lana, bicicleta. Teléfono 262324, Guaardo. 26|4|C|343|30|4

A. ROPA compro. Llamar 258030. Salt. - Río Negro 2077, Guaymallén. 29|4|C|040|30|4

COMPRO autos y camiones viejos para desarmar, cualquier marca y estado, maquinarias en general, dinero efectivo, inmediato retiro a domicilio. Ituzaingó 2925, Tel. 216530. 28|4|T|04799|30|4

COMPRO espuelas, pailas, etc., platería, muñecas porcelana, todo antiguo. T. 258633. 29|4|C|870|30|4

**CO

UN ESLABON MAS EN NUESTRA CADENA DE SERVICIOS DE CARGA Y TRANSPORTE

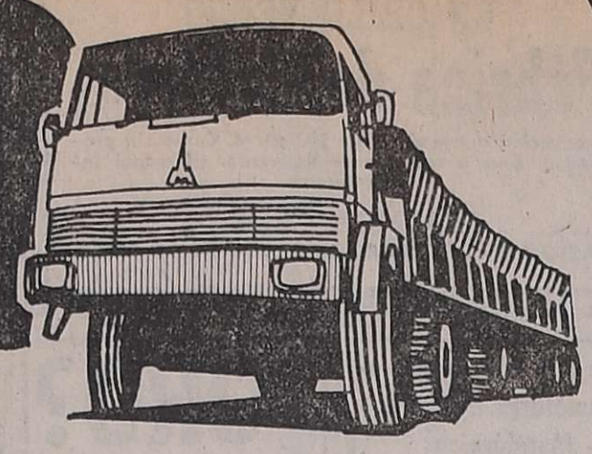

LOPEZ HNOS.
TRANSPORTE DE CARGA PESADA

Tiene el agrado de informar a sus clientes y usuarios la incorporación a su flota de unidades, de nuevos equipos para 50 Ton. y semi remolques 3 ejes para 30 Ton. con destino al Transporte de cargas generales a cualquier punto del país, girando bajo la denominación

TRANSPORTES LOPEZ S.R.L.

● LA PLATA 288 - MENDOZA ● EN BUENOS AIRES: LAVALLE 3572
TEL. 251015 - 250544 OFIC. A. - TEL. 867166 - 861441

MAGKO

CEMENTO
CORCEMAR, BOLSA 50 Kgs.
$ 350,-
CASA HERMETE
Olascoaga 223 - Las Heras
Teléfono 253183
30|4|F|64730|3|5|A

Vendo
Lote de 12 x 50, sobre L. Aguirre, Ciudad. - Tratar: Juan B. Justo 144 - Mza.
28|4|F|64432|30|4|A

Para Reparar su Motor
RECTIFICACIONES **"STABIO"**
SU INVARIABLE CALIDAD...
AHORA CON GARANTIA ESCRITA
CONSULTENOS
BELGRANO 350 - MENDOZA Y SUCURSALES
29|2|F|48401|30|4|A.

Compro al Contado
Soldadura de punto. Llantas automotor cualquier medida y modelo. Anzorena 272, Godoy Cruz - De 15 a 22 horas.
30|4|C|334|30|4

$ 190.000
Vendo regia heladera comercial carnicera, 73 pies, nueva. Urquiza 50. Recibo documentos de uva o vino.
30|4|C|232|30|4

ALAMBRE
Vendo - Mediana Resistencia 17/15
Maza 17 - Gutiérrez - Teléf. 972606
29|4|C|57|30|4

ORO
COMPRAMOS MEJOR PRECIO A PARTICULARES Y COMERCIANTES
GALERIA TONSA - LOCAL A-3
10|11|F|25525 P.

VENDO
Lote interno 300 m2., s/ Ferroviarios Argentinos. - Tratar: Juan B. Justo 144, Mendoza.
28|4|F|64434|30|4|A

CEMENTO
LA BOLSA $ 340
GODOY CRUZ 3171
VILLA NUEVA - TEL. 261689
27|4|F|64233|30|4

INDUSTRIA METALURGICA
Necesito alquilar con 2 ó 3 tornos, agujereadora, etc.
Escribir o tratar: Ing. R. MEDINA, de 18 a 20 horas. Belgrano 724. C. 5. Godoy Cruz.
29|4|C|47|1|5

PERKINS
140 HP., nuevo, completo. Tratar: Sr. Ancheloni. Km. Ruta 7. Frente calle Argomedo.
28|4|C|847

HIERRO
6 mm. EN RROLLO o VARILLAS $ 100 el kg. - cortamos a medida BANDERA DE LOS ANDES 2119.
27|4|C|658|1|5

¿ORO?
¡AQUI PAGAMOS MAS! Convénzase! Suba 2 pisos.
— 9 a 13 y 16.30 a 20 horas. — SAN MARTIN 913. - PISO 2. LOCAL 12.
10|4|F|60004 Pte.

VENDO
Motor Ford V-8
34.000 kms. y motor Falcon 188 - 24.000 kms. - Sarmiento 947 - Villa Nueva.
29|4|T|4874|30|4

VENDO CAMION DODGE
Motor Perkins 140 HP., 0 Km. 6 cubiertas nuevas, volcador metálico 7 m3., 14 toneladas. Alta y baja. - Teléfono 22436
30|4|T|04902|1|5

Taxi - Vendemos
PEUGEOT 404 - MOD. 74/75. GASOLERO
Impecable estado. Excelente parada, con chapa. T. $. 1.700.000.— Contado. Inf. Mitre 1378 - Ciudad TEL. 257726.
30|4|F|64812|30|4

CHOCADO 504 - SL
MOD. 1971 - VENDO URGENTE J. L. Aguirre 375 - Teléf. 255875 10 a 13 y 17 a 19.30 horas
30|4|C|424|1|5

ORO
COMPRAMOS - SUPERO OFERTA
24 - 18 - 12 K 750 A 560
9 DE JULIO 1455
Of. Interna 3 - GRACIA
27|4|C|615|30|4

COCHERA NUEVA
VENDO
1 cuadra Banco Mendoza. Ciudad. - Precio $ 580.000 contado. Inf.: Olascoaga 1874. T. 250207.
30|4|C|533|30|4

SE NECESITA
Empleado activo, 25/35 años, c/conocimientos en ventas al comercio en gral. y capacidad para conducción personal vendedores. - Referencias y datos personales a "Zona Cuyo 7" - Diario LOS ANDES.
2|5|C|483|2|5

LOTE ESQUINA
20x50 - La Puntilla. Ubicación: — Ugarte y Las Heras—
VENDO TELEFONO 246106
30|4|F|64798|30|4

ORO
MONEDAS
Compra - Venta a comerciantes y particulares. Superamos cualquier oferta. San Martín 1027. Local 70. Galería Piazza (entre - piso) - Mendoza.
27|4|C|584|30|4

Vendo Departamento
A Estrenar
5ª SECCION
ENTREGA 60 DIAS
Juan B. Justo 144, Mza.
28|4|F|64438|30|4|A

VENDO Tractor
FIAT 780
Teléfono 261240
30|4|C|469|30|4

¡ORO!
SUPERAMOS TODA OFERTA...
—Compruébelo—
SAN MARTIN 960
SAN MARTIN 1070
SARMIENTO 45 Loc. 16

Cemento
$ 350 la Bolsa
Dispongo cualquier cantidad
Corralón Avenida. San Martín 145
LAS HERAS - TELEFONO 216980
24|4|C|663|30|4

Necesitamos Fleteros
Para cargas generales a Paso de los Libres. Excelente tarifa. Tarifa San Francisco. - Godoy Cruz 3822 - Villa Nueva - TELEFONOS 261054-260391.
30|4|F|64838|2|5

VENDO AJOS
COLORADOS
O LOS DOY A PORCENTAJE
Tratar: San Martín Sur 70
GODOY CRUZ
30|4|F|64793

ORO
Antes de vender CONSULTENOS SUPERAMOS TODA OFERTA
SAN MARTIN 901 Gal. Rosso L. 9
30|4|C|480|30|4

TECHOS
IMPERMEABILIZACION
Garantía - Fac. 10 meses
—TELEFONO 230170—
30|4|C|520|30|4

Sweters - Bremers Cardigans
Venta por mayor y menor
CORONEL DIAZ 8
28|4|C|779|780|30|4|D

ORO
Compro 18-24 Kl.
ESPEJO 271 - 2º PISO OF. 12
30|4|C|531|30|4

CEDRO
PARAGUAYO VENDO
EN SANDWICH EL PIE $ 90,00
HABLAR TELEFONO 223109
30|4|C|464|30|4

Lexikon 80
145 espacios, caja de segunda 65 x 165, 1 puerta, en perfecto estado - Vendo.
SAN MARTIN 213 - MZA.
30|4|C|502|30|4

PALOS
Vendo 30.000 palos de escoba, nuevos de 1ª, 2ª 3ª $ 10,00 c/u.
Bandera de los Andes 1483
San José - (Guaymallén)
30|4|C|487|30|4

Lexicon 80
EN BUEN ESTADO
COMPRO
TEL. 242662 — Sr. JUAN
28|4|C|749

AVISOS CLASIFICADOS

(Viene de la Pág. anterior)

Ocupaciones Varias Ofrecidas

SE OFRECE familia numerosa como contratista, para 20 Has. o más de viña o parral. Tratar: Fray Luis Beltrán 2556, Las Heras.
30|4|C|535|30|4

Ofrecidos Varios

"EMPRESA CIPOLLETTI"
DESTAPAR CLOACAS
Teléfono: 256968
A destapar cloacas, desagües, plomería, gas, instalaciones de calefones, destape instantáneo, con equipo moderno de cañerías de agua caliente.
23|4|C|497|2|5

ENRRY SERVICE
DESTAPE DE CLOACAS
DE URGENCIA
Teléfono 230269
Plomería, sopleteo de cañerías de agua caliente con equipos modernos. Limpieza de calefones.
30|4|C|470|30|4

A DESTAPAR cloacas, desagües, calefones gas, plomería. "Trabajos agrantidos". Tel. 250617.
3,10,F,39365|Pte.

A DESAGOTE, pozos, cámaras sépticas, destapes cloacales. "La Moderna". Teléfono 243865.
5|4|C|638,6|5

A DESTAPAR cloacas, desagües, calefones, plomería. T. 242948. J. B. Justo 564. Godoy Cruz.
24|4|C|640|30|4

A CALEFONES, lavarropas, estufas, reparaciones, instalaciones inmediatas, precios razonables. T. 246434.
25|4|C|147|30|4

A BUEN PLOMERO, gasista, económico. Visitas gratis. Cañerías, calefones, destapes, estufas, Teléfono 216085.
29|4|C|102|30|4

A DESAGOTE pozos, cámaras sépticas, limpieza cañerías. UNIMEV. Teléfono 261745.
16 10 F 99829 Pte

A PLASTIFICAR, pulir, encerar pisos madera, pintar casas, plomero, gasista. Llame teléfono 250482.
14|4|C|56,14|5

A MAQUINAS de coser: Arreglos garantizados, taller integral. Visitas domiciliarias. - Lamadrid Nº 430, teléfono 249178.
25|4|C|951|1|5

A DOMICILIO se ofrece plomero, servicio rápido. - Tel. 259929 220322. 26|4|C|948|30|4

A. CIELORRASO telgopor, pintura, imitación papel, empapelados. Teléfono 248539.
27|4|C|473|3|5

A DESTAPAR cloacas desagüe, plomero arregla calefón, gas. Teléfono 223449.
27|4|C|492,26|5/D

A SU ELECTRICISTA, llame reparaciones, instalaciones. Teléfono 254779. 28,4|C|913|4,5

A LIMPIEZA calefones, cocinas, estufas, calefactores. Toso 691. Tel. 224305. 29,4|C|166|1|5

COLCHONERO a domicilio, lana, pullman, arreglamos camas, estiramos elásticos, cotín. T. 258860.
2|4|C|690|2|5

CLINICA del lavarropas y estufas, rapidez, garantía. Huarpes 1839. Teléfono 252576.
25|4|C|091|1|5

CERRADURAS arreglo, coloco, nuevas, voy domicilio, servicio garantido. Tel. 245012.
26|4|C|352|30|4

CUYO Refrigeración reparación y pintura de heladeras y lavarropas. Tel. 230533.
28|4|C|758|4,5

CARPINTERO domicilio, arreglo puertas, ventanas, placares, reformas elásticos madera. 258860.
28,4|C|892|893,4,5

DESTAPE cañerías en el acto. Cloasquista matriculado. Servicio Teléfono 245721.
29|4|C|83|13|5

GASISTA diplomado, instalaciones estufas, calefones, reparaciones, cocinas, calefones, máquinas lavar, plomería. 220032.
28|4|F|57606|30|4

IMPERMEABILIZAMOS terrazas, tejas, zinc, cielorraso telgopor, pintura. Garantía, Tel. 254475.
29|4|T|4844|2|5

LOS ARTESANOS ¿sus muebles usados? ¡no los tire! nosotros los lustramos, encolamos, restauramos, tapizamos, retapizamos, reformamos a nuevo, trabajos mimbrería y esterillados en general, recibimos juegos de living usados parte contado por nuevo y atención: la forma de pago 40% contado, saldo hasta 5 meses. Solicite presupuesto teléfono 262099.
27|4|C|663|1|5

LUSTRO muebles a domicilio, Tel. 258030. 28|4|C|66-67|2|5|A|D.

OFREZCO trabajo de albañilería a cambio de vehículo. Moisés Tubert y Gral. 32. Plumerillo.
30|4|C|400|30|4

PINTURA, empapelado, refacciones, precios módicos. Sr. Paludi. Tel. 227964. 29|4|C|128|5|5

PLOMERO gasista y cloaquista. San Martín 2341. Las Heras. Trabajos garantidos.
29|4|C|179|30|4

Ventas ● Permutas

VENDO o permuto 2 cubiertas nuevas 1.000 - 20 14 telas por 900-20. Ramponi 6108, Villa Nueva. 29|4|F|64725|30|4

Comerciales

BAR despensa busca socio anexo mercadito. Fátima 900. Rodeo de la Cruz Mza.
29|4|C|024|30|4

CUENTAS morosas - Cheques rechazados. Documentos. Facturar. Tramitamos cobranza rápida y segura. No solicitamos adelanto para gastos. Estudio Comercio - España 1235. Planta baja 7. 26|4|F|63874|30|4

VENDO: Café - bar, instalaciones nuevas y salón en alquiler sin mercaderías. Tratar en el mismo Chacabuco 498 Mendoza.
30|4|T|04879|1|5

Educacionales

INGLES cursos rápidos conversación, se preparan alumnos. Teléfono 240319. 30|4|C|415|1|5

PREPARAMOS alumnos en Matemáticas, Física, Química, Contabilidad, Idiomas. T. 292343.
30|4|C|381|30|4

REEDUCACION a niños con trastornos en el aprendizaje. Llamar al Nº 254164.
30|4|T|04910|3|5

CASAS RODANTES Y EMBARCACIONES

A ANDINA casas rodantes. Anzorena 335, Godoy Cruz.
7|4|F|59369|30|4

VENDO casa rodante 4 personas, anexo carpa. Rodríguez Peña 325 Bº Comercio Gllén. Tel. 262166. Ver hoy sábado - domingo.
30|4|C|397|30|4

Compra y Venta de Libros

ATENCION dentistas protesistas dentales, vendo interesantes libros de protesis dental y cirugía dental. Bogado 172. Ciudad.
29|4|C|046|30|4

TRACTOR
COMPRO
FIAT 55 o SIMILAR
G. Cruz 1984 - Guaymallén
30|4|64797|30|4

Labores Femeninas

AHORRE en Boutique "Aries", por $ 100 se corta pantalones, polleras, vestidos y los confecciona en 24 horas. Galería Piazza. Local 31. 28|4|C|626|8,5

EXTRAVIOS

GRATIFICARE a quien encuentre o de dato sobre un perro ovejero alemán responde al nombre de Terry. Teléfono 242210.
30|4|T|04877|30|4

Pensión y Piezas Amobladas

A ALOJAMIENTO para caballeros, agua caliente y calefacción económico quincenal. Montecaseros 1682. 28,4|C|927|30|4

A SEÑORITA estudiante doy pensión completa. Casa de familia honorable. Huarpes 2141. Cdad.
30|4|C|444|1|5

ALOJAMIENTO caballeros mensual, quincenal. San Luis 243, Ciudad. 28|4|C|882|7|5|D

ALOJAMIENTO doy muy económico y bueno, pleno centro. - Urquiza 73.
29|4|T|4839|30|4

ALOJAMIENTO para estudiante casa de familia. Salta 672 casi. Av. Zapata. Teléfono 241240.
29|4|T|04835|1|5

ALQ. pieza amoblada Bº S. Eduardo L. 4 Luzuriaga 223514.
29|4|C|074|30|4|D

ALQUILO piezas y cocina, Roque S. Peña 841, Cdad.
30|4|C|514|30|4

ALOJAMIENTO para señoritas en casa de familia inútil presentarse si no son honorables. Juan Jufré 3145. Ciudad. Teléf. 231451.
30|4|T|04894|30|4

ALOJAMIENTO doy 2 caballeros, agua caliente. José F. Moreno 1376. 30|4|C|411|1|5

CASA familia ofrece, excelentes habitaciones amobladas con pensión, viandas, pensión mesa. Rodríguez 286. Ciudad.
30|4|C|467|1|5

CASA de familia ofrece habitación amoblada con cocina, José F. Moreno 1963, Mza.
30|4|C|488|30|4

DOY hospedaje económico. Amengual 1534. Villa Hipódromo.
27|4|C|538|3|5

DISPONGO hospedaje para persona joven casa de familia. Salta 523. Ciudad.
30|4|C|441|30|4

DISPONGO habitación tranquila bien iluminada, pleno centro, ideal estudiantes. Recibo 3 señoritas. Alem 213, Ciudad.
30|4|C|345|1|5

DISPONGO de habitación para una Srta. que trabaje o estudie, Falucho 330, Dorrego T. 244350, Sra. Lidia. 30|4|C|523|30|4

ALQUILA dueño sIintermediarios regia casa amoblada dos dormitorios, comedor, cocina, baño, entrada coche gran comodidad, teléfono e s Ascasubi y Chuquisaca. San Ignacio G. Cruz.
30|4|C|465|30|4

DOY alojamiento casa familia 3 señoritas estudiantes o trabajen Manuel A. Sáez 321. Ciudad, 5ta. Sección. 30|4|C|430|1|5

FAMILIA da pensión a estudiantes. Pueyrredón 25, Godoy Cruz.
30|4|C|339|30|4

HABITACION p|caballeros. Paula Albarracín 489. Godoy Cruz Tel. 224461. 28|4|C|038|30|4|AD

HABITACION amoblada, cocina, lavandería, teléfono. Salta 2376. Cdad. 29|4|T|04857|30|4|D

HABITACIONES ofrezco derecho cocina, matrimonio, caballeros, Damián Hudson 259, Cdad.
30|4|C|504|1|5

PIEZAS amuebladas matrimonio mayor caballeros honorables. - Santa María de Oro 1244 Gllén.
30|4|C|332|1|5

SEÑORAS, Srtas, cultas, respetables, doy alojamiento con derecho a cocina y cochera, pesos 2.500 Ley. Teléfono 246896.
29|4|C|59|30|4

Arriendos y Cambios

A $ 8.000 departamento; Godoy Cruz. Regular estado, José Federico Moreno. San Lorenzo 332.
30|4|C|456|30|4

A $ 12.000 casa; Las Heras; 3 ambientes; dependencias. José Federico Moreno. San Lorenzo 332.
30|4|C|456|30|4

A $ 6.000 salón con mercadito. Transfiérese negocio. José Federico Moreno. San Lorenzo 332.
30|4|C|456|30|4

A $ 10.000 casa; Guaymallén; supergas. José Federico Moreno. San Lorenzo 332.
30|4|C|456|30|4

A LIMA Suárez alquila casa amoblada, 3 dorm. Tel. 35.000. P. Mendocinas 1427.
30|4|T|64803|30|4

A LIMA Suárez alquila casa en Godoy Cruz, 3 dorm. 25.000 P. Mendocinas 1427.
30|4|F|64306|30|4

A LIMA Suárez alquila Dpto. céntrico, amoblado, 2 dormitorios, por temporada 25.000, P. Mendocinas 1427.
30|4|F|64307|30|4

A LIMA SUAREZ alquila casa en Chacras de Coria, 3 dorm. Teléf. 26000. P. Mendocinas 1427.
30|4|F|64808|30|4

A LIMA Suárez alquila casa 5ª sección, 3 dorm. 25.000. P. Mendocinas 1427.
30|4|F|64809|30|4

A. LIMA Suárez alquila Dpto. interno, 1 dorm. 12.000. P. Mendocinas 1427.
30|4|F|64810|30|4

ALQUILO 2 departamentos 2 dormitorios Bombal y 5ª Seccion. $ 1.700.000. - Gutiérrez Bienes Raíces. P. Molina 433 - 244551.
29|4|C|139|30|4

ALQUILO departamento antisísmico ciudad, 2 dormitorios placares, patio. $ 15.000 mensuales; exigimos 6 meses adelantados. 253115. 30|4|C|457|30|4

ALQUILA dueño sIintermediarios regia casa amoblada dos dormitorios, comedor, cocina, baño, entrada coche gran comodidad, teléfono e s Ascasubi y Chuquisaca. San Ignacio G. Cruz.
30|4|C|465|30|4

Servicio Doméstico Pedidos

AA - EMPLEADAS con sin retiro, hasta 600.000. Morón 284. Teléf. 291104. 26|4|C|378|30|4

A - CINCO empleadas necesito; sueldo medio millón. Agencia: Salta 1587. 26|4|C|926|30|4

A MATRIMONIO con hija 18 a 20 años, doy vivienda y sueldo por tareas domésticas, de ambas él trabaje afuera. Amplias referencias. San Martín Sur, Ruta Panamericana Nº 2615.
29|4|T|04875|30|4

ALQUILO departamento pleno centro, 1 ambiente. Alquiler mensual $ 1.000.000 m$. Inf. Rivadavia 234. Mza. Tel. 243828.
30|4|F|64800|30|4

ALQUILO regio departamento amoblado Bombal. Yrigoyen 435.
30|4|T|04898|30|4

ALQUILO amplio piso de categoría living, 4 dormitorios, 2 baños, escritorio, dependencias de servicio. Inmobiliaria Guiñazú San Lorenzo 160. 30|4|F|64788|30|4

ALQUILO galpones 280 metros. Chacras de Coria. Malpú 119 G. Cruz. 30|4|C|351|30|4

ALQUILO Dpto. $ 5.000. Güemes 302 San José.
30|4|T|04880|30|4

ALQUILO 1 ambiente con muebles para oficina o profesional con derecho otras dependencias pesos 6.500 mensuales. Mitre 521 1er. Piso 10 - Ciudad.
30|4|C|386|30|4

ALQUILO $ 22.000 Dpto. Galería Plazza, dos dormitorios y dependencias. Salta 645 Mendoza, de 17 a 20 horas.
30|4|C|362|30|4

ALQUILO casa amoblada interna, 25.000, preferible 10 meses juntos. 252267.
30|4|T|04912|30|4

ALQUILO hermosa casa $ 25.000, con teléfono, llamar T. 231319.
30|4|C|532|30|4

ALQUILO oficina céntrica, 1 ambiente, baño, ascensores, Montalto, Inmobiliaria Coronel Díaz 316. 30|4|C|536|537|30|4|D

AP. Necesita alquilar casa o Dpto. Ciudad. 253024.
30|4|C|592|2|5

ALQUILO casa centro Villa Nueva $ 8.500. Basile, Bra. Andes 4169, V. Nueva. 262356.
30|4|F|64834|30|4

ALQUILO galpón 300 mts. con salón 100 mt. y casa antisísmica 5 Km. Cdad, estrenar. Basile. Bra. Andes 4169, V. Nueva. 262356
30|4|F|64833|30|4

CASA grande muy céntrica once ambientes, ideal para oficinas, alquilo. Rondeau 27 Mendoza.
30|4|C|379|30|4

EN CALLE 9 de Julio Dpto. Las Heras alquilo garaje 3,50x7,50, pequeño taller o negocio. - Teléfono 251747. 30|4|T|04892|30|4

DEPARTAMENTOS ciudad, 3 ambientes. Alquiler 14.000 y 13.000, Urquiza 127, oficina 12.
30|4|C|529|30|4

GERENTE necesita alquilar casa o Dpto.. 253853. 27|4|F|64206|30|4

PARTICULAR alquila sin depósito departamento 15.000, Cobos 940, Dorrego. 30|4|C|512|30|4

UR ENTE necesito alquilar para empresa departamento o casa de 2 ó 3 dormitorios con o sin muebles. Ofrecer al 243397.
29|4|T|04868|30|4

Servicio Doméstico Pedidos

A EMPLEADA entienda cocina sencilla, cama adentro, buen sueldo. Av. España 1148, 2º A.
30|4|T|4887|30|4

A EMPLEADAS necesito, buenos sueldos. Agencia - España 1683. Teléfono 259168.
26|4|C|989|30|4

A EMPLEADA cama adentro para matrimonio solo. Nicolás Avellaneda 325. Ciudad.
29|4|T|4328|30|4

A - EMPLEADA cama adentro excelente sueldo; familia chica. Teléfono 249963. Pasaje Alvarez 649 - Mza. Altura 25 de Mayo 550. 29|4|C|97|30|4

A EMPLEADA de 8 a 12 hs., para limpieza. San Martín 535. Godoy Cruz. 29|4|F|57632|30|4

A EMPLEADA cama adentro, entienda cocina y otros quehaceres, $ 4.000. San Martín 535. Godoy Cruz. 220510.
29|4|F|57630|30|4

A EMPLEADA cama adentro, necesito, buen sueldo, referencias, buen carácter. Lencinas 315. Godoy Cruz. 29|4|T|04858|30|4

A EMPLEADA para limpieza, medio día, con referencias, buen sueldo. Tratar de tarde: Granaderos 1033.
30|4|C|370|1|5

A EMPLEADA cama adentro para limpieza y ocasencilla 3 personas muy bsueldo. - Tratar Galería Plazza. Local 45.
30|4|C|438|30|4

A EMPLEADA 8 a 18 horas, limpieza y cocina sencilla $ 400.000. Tel. 242512. Formosa 330, Cdad.
30|4|T|04897|30|4|D

AYUDAR quehaceres necesito empleada medio día. R. Ortega 435
30|4|C|323|30|4

EMPLEADA entienda cocina, cama adentro, buen sueldo, corta familia. Llamar teléfono 291045.
27,4|T|4732|30|4

EMPLEADA para limpieza medio día, buen sueldo, con referencias Maipú 22 - Godoy Cruz.
28|4|C|771|30|4

EMPLEADA buen sueldo referencias, horario a convenir. Necochea 364 4to. A, Ciudad.
28|4|C|802|30|4

EMPLEADA cama afuera con referencias; micro 20 a la puerta. Mar Chiquita 73/2, Barrio Fuchs. Godoy Cruz. Tel. 225249.
29|4|T|4327|30|4

EMPLEADA ½ día, buen sueldo, España 1057 - 6º Piso - Dpto. 2 Ciudad.
30|4|C|315|30|4

EMPLEADA mayor de edad. Necochea 375, San José.
30|4|T|4378|30|4|D

EMPLEADA servicio doméstico cama adentro necesito. Saturno 136, Galería Tonsa.
30|4|C|482|30|4

EMPLEADA 8 a 17 hs., departamento chico, $ 350.000. Phimitivo de la Reta 923, 5º B. Cdad.
30|4|C|513|30|4

MATRIMONIO mayor necesita emplerda cama adentro, sueldo $ 3.000. Teléfono 257378.
29|4|C|73|30|4

NECESITO empleada jardín de infantes. Azopardo 16. G. Cruz. Frente Bco. Mendoza.
29|4|F|57618|30|4

NECESITO mucama, sueldo pesos 400.000. Otra entienda cocina, 700.000, buen trato, teléfono 227791. 29|4|T|04872|30|4

NECESITO empleada medio día, con referencias. Rioja 576, Ciudad.
30|4|C|165|30|4

NECESITO empleada cama adentro, sueldo $ 5.000. Castellanos 782, Dorrego, Gllén. (Micros 10 en la puerta).
29|4|C|63|30|4

NECESITO empleada cama adentro, cocina sencilla, sin lavado ni planchado, sueldo inicial pesos 4.000. Olegario Andrade 443, Cdad. 29|4|C|126|1,5

NECESITO empleada cama adentro urgente buen sueldo. Huarpes 1721. Ciudad.
30|4|C|475|1|5

NECESITO empleada para restaurant y pizzería, presentarse en calle Pedro Molina 423, Mendoza.
30|4|C|497|30

NECESITO urgente empleada casa de familia 900.000 T. 292497.
30|4|C|505|30|4

PLANCHADORA y lavandera con referencias, Beltrán 1343, Godoy Cruz. Tel. 220695.
30|4|T|4883|30|4

SE NECESITA empleada medio día sueldo a convenir, casa 4, manzana 14. Barrio SUPE.
30|4|C|474|1|5

OFRECIDOS

A MGRON 284 solicita empleadas seleccionadas, garantizadas; consulte teléfono 291104.
26|4|C|378|30|4

A EMPLEADAS seleccionadas Agencia España 1683, Seriedad Garantía. Teléfono 259168.
26|4|C|989|30|4

ATENCION agencia Bombal ofrece 4 empleadas excelentes, Teléfono 292497.
30|4|C|505|30|4

SE OFRECEN 2 empleadas cama adentro. Tratar: Salta 1587, Ciudad. 26|4|C|926|30|4

SEÑORITA medio día cama adentro, señora con chico, otra Bs. Aires o por horas. 247364.
30|4|C|527|30|4

EDICTOS JUDICIALES

EDICTO. — Juez Primer Tribunal de Menores, cita y emplaza por el término de diez días a María Ana Silba y/o posibles interesados en autos nº 134.737 "Silba Bernardo Javier" por Adopción. Mendoza abril 27 de 1976. - Jorge Guajardo P., Secretario.
28,4|C|769|30|4

EDICTO. — Juez de Menores de San Martín cita y emplaza por diez días a Solano Hilario López y María Francisca González para que comparezcan en autos: "805: "López Marcelo Alejandro. Tenencia", respondan y fijen domicilio legal, bajo apercibimiento Arts. 212, 21 y 74 C. P. Civil). - Armando Pineyra, secretario. 28|4|C|873|30|4

EDICTO. — Caja de Seguro Mutual Ley 1828, cita cinco (5) días beneficiarios Román Vanini Morales, para reclamos derechos seguro mutual. Carlos R. Nanclares, Director Gerente.
29|4|C|028|3|5

EDICTO. — Caja de Seguro Mutual Ley 1828, cita cinco (5) días beneficiarios Ramón Tomás Rodríguez Baudín para reclamos derechos seguro mutual. Carlos R. Nanclares. Director Gerente Interino. 29|4|C|132|3|5

EDICTO. — Juez Tercer Juzgado Civil de Gral. Alvear, autos número 5.135: "Aguirre Manuel Roberto p|título supletorio", inmueble ubicado en calle Mendoza número 245, departamento de General Alvear. Límites: Norte, 40 mts. con calle Mendoza; sur, 40 mts. con Próspero Fuentes y Matías Pozo; Este, 50 mts. Rubén Quiroga; Oeste, 50 mts. con Miguel Millán. Superficie 2.000 m2. Cita a todos interesados se consideren con derecho a inmueble, término 40 días a estar a derecho. Alberto De Mattos Marcal, Secretario. 19|4|F|61876|30|4|A

EDICTO. — Juez Tercer Juzgado Civil, autos Nro. 108.767 - "Pringles de Gutiérrez, Ana c/Oscar A. Gutiérrez, por Divorcio", notifica a Oscar Alberto Gutiérrez, ignorado domicilio traslado de demanda por veinte días, con citación y emplazamiento, debiendo igual plazo comparecer y constituir domicilio legal dentro radio Juzgado, bajo apercibimiento de ley (arts. 21, 74, 75, 165, 167 y conc. C.P.C.). - Arnaldo Andrés Frigerio, secretario.
27|4|F|64037|3|5

EDICTO. — Juez Quince Civil cita herederos, acreedores: Fermina Pace comparendo veintisiete abril próximo doce treinta horas. Autos Nº 39.495. Rodolfo M. Puebla, secretario. 20|4|C|525|30|4|A

EDICTO. — Primer Juzgado Civil San Rafael, autos 72.765 cita herederos y acreedores Pedro Antonio Marabini comparendo cinco de mayo próximo, nueve horas. - Oscar Suárez, Secretario.
20|4|F|62001|3C|4|A

EDICTO. — Juez Noveno Civil cita emplaza herederos a los acreedores de Carlos María Cavallaro comparendo cinco mayo próximo nueve horas. Expte. 1033342. - Juan Gutiérrez Cassabe - Secretario.
20|4|C|622|30|1|A

EDICTO. — Segundo Juzgado Civil, Tercera Circunscripción, autos 10.793 notifica a Vicente Principe o Prinsepe traslado por veinte días demanda por exclusión herencia para comparecer, responder y constituir domicilio legal, bajo apercibimiento de ley. Pedro José Messina. Secretario.
21|4|F|62404|30|4|A

EDICTO. — Juez Primero Civil San Rafael cita herederos y acreedores Ernesto de la Cruz Muñoz audiencia 7 de mayo próximo horas. Autos 69.540. José Yuja, Secretario. 22|4|F|62558|3|5

EDICTO. — Juez Tercer Juzgado Civil, cita herederos y acreedores de Carlos Edmundo Herrera, comparendo veinticuatro de mayo próximo doce horas. Arnaldo Andrés Frigerio, Secretario.
22|4|C|026|4|5|A

EDICTO. — Juez Décimo Segundo Civil, autos 71.030 "Vargas José María y Juana Torres de Varas Suc", comparendo tres de mayo próximo, once horas, cita herederos y acreedores. Carlos M. Barolan. Secretario.
22|4|C|933|3|5|A

EDICTO. — Juez Civil de Rivadavia, cita herederos y acreedores Antonio Lorandi, camparendo Diez de Mayo próximo, Diez horas, autos 760. - Francisco D. Simón, secretario. 22|4|F|62717|3|5|A

EDICTO. — Juez Segundo Juzgado Civil, cita herederos, acreedores Pedro Dalmau Femenía, comparendo siete mayo, once horas. Mendoza, 21 abril 1976. Autos Nº 103.8[illegible] Eduardo O. Giménez R., Secretario. 26|4|C|600|4|5|A

EDICTO. — Juez Décimo Juzgado Civil, Comercial y Minas, cita y emplaza acreedores y herederos comparendo doce mayo de 1976 once horas autos 40.586: Rilli Santiago y Sabatini de Rilli Felisa Rina, Sucesión. - Francisco Rodríguez, secretario.
26|4|C|656|6|5|A

EDICTO. — Segundo Juzgado Civil San Rafael, cita herederos y acreedores de Paulina Cadelras de Sosa, comparendo catorce mayo próximo ocho horas. - Elda Inés Savoy, secretaria.
26|4|F|63956|6|5|A

EDICTO. — Juez Décimo Juzgado Civil cita herederos y acreedores de Felipe Botitta comparendo diecisiete de mayo próximo nueve horas, Expte. 10833.
28|4|C|902|6|5|A

EDICTO. - Juez Décimo Juzgado Civil cita herederos y acreedores de Alberto López, comparendo dieciocho de mayo próximo, nueve horas, Expte. 10499.
28|4|C|903|6|5|A

EDICTO. — A herederos de Rafael Angel Lucena Racero, citase a la Caja de Jubilaciones y Pensiones de Escribanos a reclamar derecho pensionario, bajo apercibimiento de Ley. - (Fdo.): Carlos Moreno - Gerente.
30|4|C|322|4|5

EDICTO. — Juez Décimo Primero Juzgado Civil, Expte. 109.714 cita, emplaza interesados Sucesión Juan Videla, audiencia tres junio próximo once horas. - Juan Carlos Puebla, secretario.
30|4|C|218|12|3|A

EDICTO. — Juez Quince Civil cita herederos, acreedores José Valenzuela, Isabel María Encarnación de la Santísima Trinidad Guerrero, comparendo: Juan uno, doce horas. Expte. 39.713 Rodolfo H. Puebla, secretario.
30|4|C|217|12|3|A

EDICTO. — Juez 14º Civil, autos Nº 87.412, cita Ricardo Aldao, ignorado domicilio, estar en derecho, bajo apercibimiento de declarar su presunto fallecimiento. (Art. 21, ley 14.394). - Felipe A. de la Rosa C., secretario.
30|4|C|44|30|4

EDICTO. — Segundo Juzgado Civil, Tercera Circunscripción, autos 10.725, notifica a Armando Juan Ampuero se le ha declarado rebelde a los términos y con efecto Art. 75 del Cód. Proc. Civil. - Escr. Act. Pedro José Messina, secretario. 30|4|F|64732|30|4

LINDOR COVAS por WALTER CIOCCA

uan Carlos Lorenzo regresó de Chile y efectuó declaciones a la prensa. Boca Júniors cayó derrotado por uno a cero ante Palestino. (Radiofoto de Télam).

Regresó Boca

BUENOS AIRES, 29 (NA). Regresó esta tarde a Bues Aires procedente de Chile equipo de fútbol del club ca Júniors, que se presentó oche en la capital trasanna donde cayó derrotado por o a cero por el local Palesno.

La delegación viajó en el vue-351 de Aerolíneas Argentinas e llegó a la estación aérea a s 14,45, y el coordinador futlístico de la entidad xeneize, baldo Rattín, anunció que la mana próxima se incorporará mo técnico al club Estudians de Río Cuarto, en ventajos condiciones económicas.

Destacó el recordado eje meo boquense y de las seleccios nacionales que su desvinlación de las autoridades auazules fue amistosa, al punto e recibió seguridades de que ede retornar cuando quiera la institución.

También formuló declaracios el verborrágico director técco boquense Juan Carlos Lonzo, quien señaló refiriéndoal encuentro disputado anoe en que su equipo resultó rdidoso que "fue muy equilirado pues ninguno de los riles pudo demostrar superiodad alguna sobre el otro".

Destacó que lo importante ara Boca Júniors fue rescatar Gutiérrez, Asad y Ribolzi, e necesitaban fútbol. "Fue ra nosotros un partido de enenamiento, amistoso, que sirvió para ir observando a algus hombres".

Indicó sin embargo que tovía es extensa la nómina de sionados, que incluye a Pera, Suñé y Gatti, además de astrángelo que se encuentra era del conjunto y que espea contar con todos los titulaes en los próximos 15 días ues las ausencias mencionadas esan mucho.

Al preguntársele si era exacque desde que asumió la diección técnica del plantel xeeize el juego de éste se había echo más defensivo dijo que o no era exacto.

"Por la situación del equipo rimero debiamos conseguir reltados —explicó— y de allí prudencia demostrada en el ego, especialmente porque no podía contar con los titulas, unos por estar lesionados otros por estar afectados a selección".

"Ahora bien —prosiguió— el omingo pasado con Huracán alguna medida ya comenzaos a mejorar la línea de jueo, pues nos sacamos de encia la preocupación de la clafícación".

Inmediatamente Lorenzo tuo conceptos interesantes sobre venta de jugadores al exrior. Al ser interrogado sobre eventual transferencia de arantini y Trobbiani dijo que ógicamente quisiera tenerlos el equipo, pues son elementos de auténtico valor, pero no se le puede impedir a un jugador una posibilidad de mejora económica, fundamentalmente por que vive del fútbol y para el fútbol y si impedimos la salida de los futbolistas tiene que salir un decreto de AFA que pague a los clubes para solucionar sus economías".

"El director técnico está para hacer funcionar al equipo en la manera que pueda, —añadió—, si puede contar con todos los jugadores mejor, pero si los jugadores se ponen en venta para solucionar el problema económico de las instituciones hay que arreglarse sin ellos".

Oscar Mas quedará en River Plate

BUENOS AIRES, 28. (Télam). — El pase de Oscar Mas al Everton de Viña del Mar, no se concretó. El jugador adujo razones de índole particular para no hacer abandono del país y River se las respetó, señaló a Télam el vicepresidente segundo de la entidad de Núñez, Patrick Noher.

Consultado sobre la superposición de fechas del dia 30 de junio, en que River tiene que actuar con Peñarol por las semifinales de la copa Libertadores y al mismo tiempo cumplir con su compromiso en el certamen Metropolitano, Noher respondió: No estoy en condiciones, todavia, de decirle cómo pero con seguridad, eso se va a solucionar.

Estudiantes vs. All Boys se enfrentan esta noche

LA PLATA, 29 (Télam). — Estudiantes de la Plata y All Boys protagonizarán mañana, a partir de las 20.50, en cancha del primero, el partido adelantado de la décimaquinta fecha, cuarta de los desquites, del campeonato Metropolitano de primera división.

El encuentro —que será televisado por Canal 7— no ofrece demasiadas aristas salientes.

Computados los antecedentes de ambos, aparece como claro favorito el elenco dirigido por Carlos Bilardo.

Estudiantes está ubicado en segundo puesto en la tabla con 18 puntos, (igual cantidad que Boca Júniors) en tanto All Boys ocupa el último lugar de la zona "A", con sólo 7 unidades.

Desde el punto de vista eminentemente tactico técnico, también los locales llevan claras ventajas. Pese a que en muchos partidos su juego no es lucido, es evidente que resulta altamente positivo. Tienen sólo dos encuentros perdidos, pese a haber participado en varias ocasiones con un equipo de emergencia, por estar disputando la ronda eliminatoria de la Copa Libertadores de América.

All Boys, que cambió de adiestrador (Cairo sustituyó a Crosta) no logró un adecuado funcionamiento colectivo. Su déficit principal es la carencia absoluta de agresividad mostrada por sus atacantes, ya que en 14 partidos disputados marcaron solamente 9 goles.

Las probables formaciones de los equipos, son las siguientes: Estudiantes de la Plata: Pezzano; Pagnanini, H. Rodríguez, Brown y Frassoldatti; Reguera, Pachamé y Santecchia; Cabezas, Hernández y Milano. D. T.: Carlos Bilardo.

All Boys: Barisio; Pintos, Dragonetti, Insaurralde y Montero; R. Rodríguez, Raimondo y Bongiovanni; Zilli, Del Valle y Valdivia. D. T.: Federico Valro.

Platense y Morón juegan esta noche

BUENOS AIRES, 29 (Télam) — Platense y Deportivo Morón iniciarán mañana, a las 21, en el estadio de Atlanta, la duodecima fecha del torneo de primera división "B", que no se disputará el sábado por conmemorarse el Día del Trabajo.

Platense, uno de los tres punteros del certamen, ha sumado dieciséis unidades, cuatro más que su adversario de mañana, quien perdió en la última fecha frente a Tigre.

La capacidad y fervor de contrincantes permite presumir una lucha atractiva.

El resto de la fecha se completará el domingo.

Dazzan no representará a Italia

BUENOS AIRES, 29 (Télam) — La Federación Ciclista Argentina y el Comité Olímpico Internacional resolvieron no conceder autorización para que el ciclista argentino Octavio Dazzan, actualmente radicado en Italia, represente a este país en competencias internacionales.

La medida fue adoptada anoche al recibirse el pedido de la Federación Italiana en tal sentido y se basa en el reglamento de la Unión Ciclista Internacional, que en su artículo 27 dice que "un ciclista que ha representado a un país en los juegos olímpicos no podrá hacerlo por otro sin el pleno consentimiento de su federación de origen".

Análisis de la selección Argentina vs. Paraguay

BUENOS AIRES, 29. (NA). — A casi veinticuatro horas del enfrentamiento entre Argentina y Paraguay, los comentarios en torno a la actuacion del juez Angel Norberto Coerezza tomaron insospechado crecimiento y todos apuntan a señalar que su arbitraje fue desacertado.

Es cierto que Coerezza sancionó un penal en contra de la Argentina que pudo no haber cobrado toda vez que la pelota buscó el brazo de Olguín y no sucedió a la inversa. Esto es, la falta fue totalmente casual y, para más, la jugada no llevaba riesgo alguno para la valla defendida por Lavolpe, se señala.

Se añade que el juez permitió a los paraguayos desplegar un juego vehemente al que en ningún momento recurrieron los argentinos.

Por último se le imputa a Coerezza no haber sancionado un dudoso penal en perjuicio de Leopoldo Luque cuando faltaba un minuto para la expiración del cotejo. En relación a esta jugada cabe acotar que el palco de la prensa —así como las plateas que ocuparon los periodistas— distan entre 60 y 100 metros del lugar del hecho, de modo tal que el error pudo no haber sido del árbitro.

Al margen de todas esas consideraciones, si es que en verdad existe una falla de fondo, ella está en el reglamento de la Copa del Atlántico que indica que los partidos deben ser arbitrados por jueces del país local.

De esta manera el hombre indicado para controlar las acciones —en este caso Coerezza— se ve presionado por dos factores muy importantes. El primero, que debe ajustarse al reglamento —el cual es largamento conocido por Coerezza que por algo fue distinguido como el mejor juez del mundial de 1970 en México—, el segundo, que nadie sospeche parcialismo en favor del equipo de su país. Así, es muy probable que Coerezza haya caído en apresuramiento en la sanción del penal a favor de Paraguay.

Del mismo modo nadie puede dudar que Paniagua no fue expulsado del campo de juego porque el juez entendió que el partido estaba definido —como también lo entendió César Luis Menotti— en momentos que el resultado era 2-0 en favor de la Argentina y el delantero guaraní cometió toda clase de infracciones.

Una medida extrema contra Paniagua —habrá pensado el árbitro— podría provocar airadas reacciones del equipo visitante y de la prensa guaraní.

Lo que seguramente no pensó Coerezza es que los paraguayos empatarían y que todo iba a volverse en su contra.

El técnico de la selección nacional, César Luis Menotti, expresó al término del partido con Paraguay: "Nos equivocamos y ellos hicieron su negocio". (Radiofoto de NA).

Cabe entonces apuntar que lo que merece ser cambiado es el reglamento ya que los jueces —que son seres humanos— están expuestos a un compromiso que supera los límites de su imparcialidad y que se incorpora al plano del "patriotismo" o no, según muchos.

En cuanto al partido, la Argentina demostró que aún le falta mucho. Lo mismo su director técnico que no comprendió que los partidos duran 90 minutos. Esto porque excluyó del equipo a un Mario Kempes que junto con Houseman —aunque con intermitencias— habían sido los delanteros más peligrosos del equipo nacional.

Los dos goles del cordobés refirmaron que es un hombre que está para hacerse sentir en la red adversaria.

Fueron 15 primeros minutos avasallantes en los que Houseman, rotando por todo el frente de ataque, se constituyó en el jugador clave de la selección. Desconcertó a los marcadores paraguayos y creó situaciones de real riesgo para el arquero Fernández.

Por entonces Kempes cerraba su línea y se encontraba con Luque y llegaban Ardiles y Gallego mientras que Bochini era bien tapado por González.

A partir de ese primer cuarto de hora los paraguayos le fueron quitando ritmo al partido a favor del retroceso de Paniagua que encontrándose con Vera y Rivera le disputaban el sector medio al conjunto de Menotti. Incluso el intento guaraní no quedó allí. En más de una ocasión el puntero izquierdo Baez logró superar a Tarantini y alertar a Lavolpe.

Sobre el final de la etapa apareció Bochini mientras se oscurecía la figura de Luque.

Tras el reinicio una pared entre Bochini y Kempes fue detenida con falta por un paraguayo y el mismo cordobés con un hermoso remate desde poco más de 20 metros decretó la primera caída de Fernández. Un minuto después el mismo Kempes tras una doble pared Ardiles-Luque, señaló el dos a cero.

Pareció que todo estaba dicho. Los nervios de los paraguayos eran notorios. Ya Paniagua estaba amonestado y luego atropelló a Kempes siendo absuelto por Coerezza.

Se fue Paniagua —por él ingresó Díaz— mientras que Vera era sustituido por Torres. Díaz, un cabeceador sin grandes aptitudes técnicas, sería a la postre un factor importante para el descuento.

Esto porque a los 21 minutos saltó con Lavolpe ante un centro y obstruyó la acción del arquero. Cabeceó entonces Isasi y tras un rebote en el travesaño, Rivera, también de cabeza, achicó diferencias.

Ya estaba Scotta en el campo. Kempes se había retirado a pesar de haber sido quien logro vulnerar en dos ocasiones la talla de Fernández.

Scotta entró sin ritmo y pese a que la decisión de su ingreso no fue inspirada por la búsqueda de un salvador, la jugada del penal —ya relatada— y por ende el empate, lo constituyeron en el Mesías.

Se lo buscó entonces al hombre de San Lorenzo. Argentina se olvidó del toque. Estaba apurada por el reloj. Empero no hubo tiempo. Se había escapado el triunfo y allá en el fondo, el equipo de Menotti lucía una línea de cuatro con dos marcadores centrales dispuestos —como soldaditos de plomo— para tomar hombre a hombre, como son Olguín y Kilier. En el banco de suplentes, mientras, descansaba Roberto Mouzo, un hombre que debió jugar de movida ya que así lo indicaban las circunstancias toda vez que Paraguay no iba a ser un equipo ofensivo. Como no lo fue.

Clausuran 3 fechas la cancha de Rosario

BUENOS AIRES, 29 (NA). — El tribunal de disciplina de la AFA dispuso hoy clausurar por el término de tres partidos a cancha del club Rosario Central a raiz de los incidentes que se produjeron allí durante el transcurso del partido entre el equipo local e Independiente, por la segunda fecha de los desquites del campeonato Metropolitano de fútbol.

Además suspendió por 10 fechas al delantero Ignacio Pena, del mismo club rosarino.

Aún no se ha determinado en que cancha se jugará el partido entre Rosario Central y Boca Júniors el domingo próximo.

De todas maneras el escenario no podrá estar a menos de 50 kilometros de la ciudad de Rosario.

Ceballos al Everton de Chile

BUENOS AIRES, 29 (Télam) — José Luis Ceballos, delantero de Atlanta, fue transferido hoy al Everton de Viña del Mar, Chile, por 15.300 dólares y la recaudación de un encuentro amistoso entre ambas entidades.

Ceballos llegó el año pasado al fútbol de esta ciudad proveniente de Instituto de Cordoza, actuando a préstamo en San Lorenzo de Almagro. Integró luego el plantel juvenil que actuó en los panamericanos disputados en México, bajo la dirección de Menotti.

Altanta lo adquirió definitivamente a comienzos de esta temporada.

Ceballos viajará mañana a Chile para ultimar los detalles de su relación contractual.

Castellini y el ganador de Wajima y Durán

BUENOS AIRES, 29 (Télam) — El pugilista pampeano Miguel Angel Castellini tiene asegurada la pelea por el título mundial de los medianos livianos, frente al ganador del combate que el 18 del mes entrante protagonizarán Koichi Wajima y el desafiante español José Durán, en Japón, declaró hoy a Télam el promotor Juan Carlos Lectoure.

"Ayer recibí un telegrama del presidente del comité de los campeonatos mundiales de la Asociación Mundial de Boxeo, Bill Brennan, donde me confirma que Wajima y Durán se han comprometido por contrato a que el ganador se enfrentara con Castellini, por el título, en un plazo entre sesenta y noventa días", agregó Lectoure.

El boxeador argentino iba a combatir frente a Wajima el 18 de marzo próximo, pero al no superar totalmente los inconvenientes de un accidente automovilístico, pidió una postergación que le fue denegada. Durán, quien ya perdió una vez por el título mundial, ocupara ahora su lugar.

Huracán y Central el 7 de mayo en TV

BUENOS AIRES, 29 (NA). — El encuentro entre Huracán y Rosario Central será el televisado de la decimosexta fecha del campeonato Metropolitano de fútbol.

El cotejo se disputará el viernes 7 de mayo en cancha de Huracán, líder de la zona "A" y único invicto del campeonato Metropolitano de fútbol.

Rácing sancionaría al arquero Leone

BUENOS AIRES, 29 (NA). — El arquero del Racing Club, Carlos Leone, sería dejado en libertad de acción por la institución de Avellaneda a raiz del incidente que protagonizara el domingo último en la ciudad de La Plata.

Leone fue detenido al término del encuentro entre el equipo de su club y el de Gimnasia y Esgrima de La Plata a raiz de haber golpeado a uno de los chicos cuya función es la de alcanzar a los jugadores los balones que salen de los límites del campo de juego.

Tras casi 24 horas de reclusión en la comisaría 9ª de La Plata el guardavalla fue puesto en libertad sin perjuicio de la continuación del proceso sumarial.

En las próximas horas la comisión directiva de Racing celebrará una reunión en el curso de la cual se tratará el futuro del arquero.

Según manifestó un dirigente académico a un cronista de esta agencia, el ánimo de la mayoría de sus pares es desvincular al joven arquero de la institución.

De todas maneras existe también la posibilidad que Leone sea severamente sancionado por su club.

Los pesos del Metro

BUENOS AIRES, 29 (NA). — Cumplidas 14 fechas del campeonato Metropolitano de Fútbol, Boca Júniors y River Plate encabezan las posiciones en cada una de las zonas en materia de recaudaciones.

Boca en la sección "A" lleva recaudados 1.160.849.054 pesos moneda nacional; mientras que River Plate, en la "B" alcanzó la cifra de 913.188.147 pesos.

Hoy, boxeo en San Rafael

SAN RAFAEL. — Esta noche en las instalaciones del club Agua y Energía se llevará a cabo una nueva velada de los puños entre amateurs. En la pelea de fondo cruzarán guantes José Medina de Agua y Energía frente a Alberto Villalba de Atuel Norte.

El festival dará comienzo a las 21.30 con el siguiente programa de peleas. En el primer combate se enfrentarán a 4 asaltos Carmelo Roco y Julio Sosa; posteriormente lo harán en la categoría pluma, Roberto Quiroga y César Arriaza. A cinco vueltas categoría liviano, Héctor Pardose opondrá a Walter Sosa. En la misma categoría, Julio Olguín combatirá con Amador Villalba; en medio medianos liviano Alberto Farías rivalizará ante Ricardo Sosa y finalmente en el combate de fondo, José Medida enfrentará a Alberto Villalba, en la categoría liviano juniors a 5 asaltos.

Lucha de marcas en el turismo de carretera

BUENOS AIRES, 29 (Especial para Noticias Argentinas por Ricardo Fernández Gaia). — En el triángulo pavimentado de la localidad bonaerense de 25 de Mayo se inició definitivamente el domingo pasado la temporada 1976 de Turismo de Carretera, con una variante sobre los años anteriores que podría representar una inyección de interés para la abúlica y supuestamente autóctona categoría: Ni en las series ni en la final figuró como triunfador un hombre del equipo oficial de Ford Motor Argentina, correspondiéndole la victoria absoluta a Carlos Marincovich con Chevy, seguido de Jorge Recalde con Dodge (ambas marcas ganaron las baterías a través de Roberto Mouras y los "Hermanos Suárez" respectivamente).

Tras la competencia realizada en el Autódromo Municipal de la ciudad de Buenos Aires por la Confederación Argentina del Automovilismo Deportivo "Premio Apertura" y el descabellado gran premio de la Provincia de Buenos Aires la carrera de 25 de Mayo significó el verdadero comienzo de la temporada para el Turismo de Carretera, al menos en cuanto se refiere a los escenarios que más apetecen la gran mayoría de los hombres que en la especialidad participan, es decir, trazados ruteros pavimentados de corto recorrido y con diseños geométricos sin complicaciones y el menor número de curvas posibles, preferentemente triángulos o rectángulos.

Tras la asombrosa performance obtenida por los autos preparados por José Miguel Herceg para Ford en los últimos años —campeones argentinos en 1972 (Gradassi), 1973 (Estéfano), 1974 (Gradassi) y 1975 (Gradassi) y en especial por lo realizado la temproada última por Héctor Luis Gradassi, Jorge Recalde y Juan María Traverso (y convalidado por lo ocurrido en las dos primeras carreras de este año), podría haberse apostado, sin temores, a que desde 25 de Mayo en adelante se repetiría la aplastante hegemonía de los Falcon oficiales.

Sin embargo, tras la cómoda victoria obtenida por Carlos Marincovich con su Chevy oficial de la comisión de concesionarios General Motors, luego que su compañero de equipo, el prometedor Roberto Mouras, se adjudicase la segunda serie clasificatoria y los "Hermanos Suárez" obtuviesen la primera batería con un Dodge —que nunca se sabe demasiado bien si es oficial, semioficial o particular, dado que las argumentaciones de los interesados son contradictorias al respecto— podría argumentarse que la situación podría variar, ya que, además, Gradassi no pudo trepar más allá del tercer puesto con su metódico estilo y Juan María Traverso quedó relegado a un opaco octavo lugar.

Todo podría no ser más que una flaqueza temporal de los hasta ahora dominadores, aunque sería de suponer —y esperar— que los demás equipos hayan descontado las visibles ventajas que los autos de Herceg tenían respecto a ellos, a la par que el equipo Ford perdió mucho —quizás más de lo que podría pensarse— con la baja de Jorge Recalde, pasado ahora a las filas de Dodge, donde está demostrando su gran capacidad a bordo de un auto que muy poco había realizado en 1975.

De ser las cosas realmente como se presentaron el domingo en 25 de Mayo —aunque es previsible una reacción del equipo ahora vencido— la "categoría del pueblo" como mal gustan llamarla los vociferadores radiofónicos ganaría algo de atractivo, al menos en la estadística donde al menos figurarían variados triunfadores.

La lucha abierta y entusiasmante, claro está, queda vedada para este Turismo de Carretera que en sus rasgos generales se empecina en mantener los esquemas fundados, por imperio de las circunstancias, por Angel Lo Valvo y sus compañeros de rutas —inhóspitas y de tierra y barro, por aquel entonces— allá por los años 30.

El lanzamiento de los autos de a uno o en tandas de a dos y corriendo contra reloj, sólo perjudica al público que no logra visualizar de la competencia más que un insensato pasar de máquinas, y beneficia a las radios, convertidas en el único sistema viable para que ese público sepa aproximadamente qué es lo que está ocurriendo frente a sus narices. Eso sin mencionar los conocidos problemas de seguridad: los negociantes del TC continúan prendiéndoles velas a todos sus santos para que no se desbande un auto contra el público y ponga fin a un lucrativo comercio, quizás las nuevas autoridades —alejadas de todo lo que signifique fácil demagogia y búsqueda de votos— puedan evitar que ello ocurra.

Eso obligaría a esta categoría a refugiarse en los autodromos, donde ganará el público, el Turismo de Carretera y el automovilismo.

Triunfo de Abogados ante Banco Mendoza

En un encuentro amistoso de fútbol el conjunto de Abogados de Mendoza venció por dos tantos contra cero a Banco Mendoza. El partido resultó agradable y con jugadas de real interés.

Se jugó en el campo de la ciudad Deportiva de Independiente Rivadavia y los goles del ganador fueron convertidos por Morcos e Isuani.

Baby fútbol en San Rafael

SAN RAFAEL. — El sábado continuará en la cancha de Huracán, la disputa del torneo preparación de baby fútbol, que organiza la liga de ese deporte.

A partir de las 15 se enfrentarán San Luis y Don Bosco y a las 16 lo harán San Luis "B" y Constitución. A las 17, Huracán cotejará con Urquiza.

Quedó constituido el nuevo Tribunal de Penas de la Liga de Baby Fútbol, presidido por Rubén Muñoz, secretario Francisco Torres, vocales: Lindor Godoy, Alejandro Manquepi y Arsenio Castro.

Hoy Clay-Young por el título

Muhammad Ali recibe un puñetazo de ficción en la nariz durante el acto del pesaje que se realizó en Washington. El que aplica su derecha es Jimmy Young, el desafiante, que pesó 209 libras. El campeón por su parte detuvo la balanza en la línea de 230 libras. El combate por el título se realizará hoy. (Radiofoto de UPI).

Independiente convocó a personal

Para mañana a las 12, ha convocado el Club Independiente Rivadavia a personal que trabajará para el partido frente a San Martín. El personal citado que deberá concurrir al estadio "Azul", son taquilleros, controles y cuidadores.

Motocross

Organizado y fiscalizado por el Motocross Club Maipú, se disputará este fin de semana la cuarta fecha del segundo campeonato mendocino de este deporte. Las pruebas darán comienzo a las 15 y comprenden las siguientes categorías: 100, 125, 150 y 200 cc. mecánica nacional, y 250 cc. fórmula internacional con competidores de Chile.

El club Demaco realizará hoy una cena

Con motivo de la inauguración del campo de juego y el debut del primer equipo de fútbol en primera división "B" para este domingo, las autoridades del Club Deportivo Obrero Demaco han organizado una cena a las 21 a llevarse a cabo hoy en calle Florida 200, del departamento de Guaymallén.

Héctor Ponte, ganador en tercera categoría en desempate con María B. de Dalera. Condujo brillantemente a "Daikán".

Equitación en el Sur

SAN RAFAEL. — Nuevamente la actividad ecuestre tuvo una jornada que brindó un grato atractivo en el parque Hipólito Yrigoyen, a una concurrencia numerosa como entusiasta. Es la primera manifestación cierta que anuncia el resurgir de la equitación tras reiterados intentos muy esporádicos, perdidos en el curso de los años, que ya han hecho olvidar mucho de lo que fueran tiempos de gloria de esta actividad en el departamento.

La reanudación coincidió con la celebración en distintos puntos del país del patrono San Jorge del arma de Caballería, arma que en el pasado contribuyó en forma por demás eficaz al desarrollo de la equitación en sus más variadas manifestaciones.

Héctor Ponte, un viejo jinete del Club Hípico San Rafael, volvió a ganar, tras un empate con María B. de Dalera, que condujo brillantemente a "Paikán". El desempate debieron hacerlo sobre 1,40 metros y allí se impuso la experiencia de este viejo jinete con "Paimún". En tercera categoría, a la que corresponden los jinetes antes mencionados, el tercer puesto fue para José Luis Chambard con "Pampero".

Previamente, en jinetes menores con caballos debutantes y sobre 90 centímetros de altura máxima, Roxana Vizcaíno con "Lechuzo" logró el primer puesto; 2º Silvana Vizcaya con "Don Félix" y 3º Carlos Suter con "Aguacate".

En jinetes menores juniors y amazonas sobre una altura máxima de 1,10 metros, triunfó Claudio Roland con "Paimún"; 2º fue Luis Vizcaíno con "Laguito" y tercero Marta Abdala con "Chalando".

Finalmente en una prueba de Cooperación a la Americana, se clasificó primero el equipo formado por José San Esteban y José Luis Chambard; 2º fueron Carlos Suter y Alberto Suter; y 3º Claudio Roland y Gustavo Pellegrini.

Ignacio Pena fue suspendido por 10 partidos

BUENOS AIRES, 29 (NA) — El tribunal de penas de la AFA suspendió por diez partidos al jugador Ignacio Pena, de Rosario Central, por cometer una infracción a un adversario, resistirse a retirarse del campo de juego e insultar al árbitro Oscar Veiró durante el partido que, el domingo último ese equipo jugó con Independiente por el campeonato Metropolitano.

Además, se resolvió clausurar a la cancha de Central por tres jornadas. En consecuencia, el partido que el equipo local debe jugar con Boca el domingo próximo se disputará en Buenos Aires o en Córdoba.

Asimismo, fueron suspendidos: Raúl Grimoldi, de Chacarita (7 fechas), Enrique Pisapia, de San Telmo (4 fechas), Sergio Fortunato, de Racing, (1 fecha), Ricardo de Angelis, de All Boys (1 fecha), Ignacio Quinteros, de Vélez Sársfield (1 fecha) y Angel Tamagni, de Témperley (1 fecha).

San Rafael: mañana, Argentino-Atuel Norte

SAN RAFAEL. — Mañana sábado se pondrá en marcha la segunda fecha del oficial de fútbol, con el encuentro a cargo de Argentino y Atuel Norte, a jugarse en cancha de los primeros.

La hora de iniciación está prevista para las 16, mientras que el preliminar de cuarta especial se pondrá en marcha a las 14, con expectativa se espera este partido, ya que Argentino y Atuel Norte, puntamente con Villa Atuel, tienen encabezando las posiciones tras la apertura del torneo.

Argentino superó en la fecha pasada a San Luis por 1 a 0 mientras que Atuel Norte, se impuso a Goudge por 2 a 0, esta alternativa ha hecho despertar interés en la parcialidad de ambas escuadras, y por la posición de privilegio que ocupan, todos aguardan que el cotejo depare momentos de emoción.

La jornada quedará concluida el domingo con estos partidos: Constitución en cancha de Huracán enfrentará a las Paredes; Pedal recibirá a Rincón del Atuel; Villa Atuel en su campo a San Luis, y Goudge enfrentará a Monte Comán. Huracán queda libre esta fecha.

Campeonato argentino de sóftbol

CONCEPCION DEL URUGUAY, 29 (Télam). — Bahía Blanca se impuso a La Plata por 13 a 6; Santiago del Estero a Lincoln por 29 a 6 y Concepción del Uruguay a Río Cuarto por 27 a 5, en los cotejos disputados esta mañana por la primera fecha del campeonato argentino de sóftbol para varones cadetes.

El torneo se seguirá disputando en doble jornada hasta el sábado, día en que se jugarán los partidos finales.

Selección juvenil

BUENOS AIRES, 29 (Télam). — La preselección juvenil de fútbol realizó esta tarde una nueva sesión de trabajo, bajo las órdenes de Rogelio Poncini, en las instalaciones de la Unión Obreros y Empleados Municipales.

Los jugadores se integraron en dos conjuntos, azules y albicelestes, para realizar un encuentro de práctica. El partido, que tuvo matices de buen fútbol a lo largo del primer período, concluyó con el triunfo de los azules por 2 a 1.

Los equipos alinearon de la siguiente manera:

Azules: Vijande; Ortiz, Campelo (Metallo), Amarilla y Díaz; Moreno, Vidotto y López (Marandet); Savini, Gareca y Lescano (Antes).

Albicelestes: Miranda; Millicay, Rúa (Anastasio), Fusani y Dupuy; R. Papandrea (Colladini), R. Torres y C. Torres; Filardi, Fridman (Tradito) y Salinas.

Los tantos fueron convertidos en la etapa inicial: 26' Savini (A), 30' Papandrea (AB) y 33' Moreno (A).

CORREO ARGENTINO Mendoza
Concesión Nº 47/Dto. 8º
Tarifa Reducida
Franqueo a Pagar
Concesión Nº 228

LOS ANDES

MENDOZA — Viernes 30 de Abril de 1976 — Año XCIV — Núm. 31.260

Independiente y San Martín jugarán mañana

Con un partido de excepcionales características, se iniciará mañana la séptima fecha del torneo superior de la Liga Mendocina de Fútbol.

Estarán frente a frente en la oportunidad, los elencos de Independiente Rivadavia y Atlético Club San Martín. El por demás interesante encuentro se llevará a cabo en el cómodo estadio de los "Azules", ubicado en el parque "General San Martín", a partir de las 16.

Una de las mayores atracciones del cotejo, es sin lugar a dudas la gran posición que ocupan en la tabla ambos elencos. Independiente Rivadavia es el único líder del campeonato mendocino y los "Albirrojos" le siguen a la unidad. Ese solo dato es más que un aliciente para presumir que la lucha de mañana no tendrá treguas.

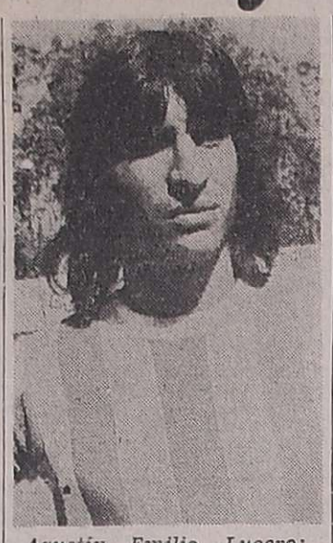

Agustín Emilio Lucero: joven defensor, recientemente promovido de las inferiores de Atlético San Martín.

Además a nadie puede escapar el hecho de que son dos instituciones de enorme prestigio y arraigo en nuestro fútbol, y que sus enfrentamientos han tomado ya sabor a clásico.

Los "Azules" vienen en rauda marcha en el certamen, con la condición de invictos. Su rendimiento es más que aceptable en las seis fechas que se llevan disputadas. Quizá en la última fecha, que igualó en un gol con el Deportivo Guaymallen, se haya sentido un tanto la ausencia de Vicente Tadeo Lugo, transferido al fútbol chileno, en el aspecto de movilidad en la ofensiva. El ex jugador "Azul" estaba pasando por un muy buen momento y se había complementado a la perfección con Palavecino y Molina. En cambio su ocasional reemplazante, Eusebio Ibáñez, aún no ha alcanzado el nivel de anteriores temporadas, que lo llevó a ser un puntero con gran desborde, gol y habilidad.

Atlético San Martín sigue todavía con algunas dudas. Un ejemplo es el empate de la última fecha con Andes Talleres, en tres goles, conquistados por el elenco "Azulgrana" en los últimos minutos de juego, luego de ir en ventaja el equipo "Albirrojo" por tres a uno.

Pero nadie puede negar que Atlético San Martín es un conjunto formado por jugadores de gran capacidad y que esa merma en la producción de los del Este, se debe a circunstancias fortuitas.

Todo hace presumir que, de acuerdo al poderío de ambos representativos, el encuentro de mañana alcanzará ribetes emotivos de excepción.

Los equipos

Independiente Rivadavia: Montilla; Chavero, Vergara, Sartirana y Millán; Bazán, Velázquez y Claverino; Palavecino, Molina y E. Ibáñez.

Director técnico: Mario Imbelloni.

Atlético San Martín: Tamagnone; Lucero, Zuvialde, Dubrowszczyck y Barahona; Márquez, Tello y Mosconi; Cano, Logiácono y Monárdez.

Director técnico: Mario Santamarina.

Juan Carlos Millán: otra vez en su antigua función. Trocó puestos con Roberto Chavero, en la defensa.

Horarios y árbitros

El partido de primera división entre Independiente Rivadavia y Atlético San Martín, comenzará a las 16. El preliminar de cuarta división se iniciará a las 14.

Esta noche, en dependencias de la Liga Mendocina de Fútbol, se realizará el sorteo de los árbitros que conducirán los partidos correspondientes a la séptima fecha.

Novedades sobre los que actuarán el domingo

Para la fecha a jugarse el domingo por el oficial de primera división, el panorama en los clubes es el siguiente:

Andes Talleres: por un problema dental, no jugaría en el arco Martínez y lo remplazaría Villarroel que de esta manera debutaría. En el medio no jugará el suspendido Deiber y lo sustituirá Bisón. El equipo sería el siguiente: Martínez o Villarroel; Giuberti, Cattáneo, Orrego y Pericoli; Cruz, Bayón y Bisón; Elvira, Quiroga y López.

Gimnasia: Reaparecerá Oscar Haack y saldrá del equipo Salguero. En el arco Espósito jugará por Ramírez. Habrá cambios posicionales con González y Genolet, siendo la formación la que sigue: Espósito, Mesa, Badia, Guayama y Haack; Di Meola, Lapuente y González; Fachetti, Aredes y Genolet.

Palmira: Recién mañana el técnico Sergio Abel Vázquez podrá formar el elenco titular, ya que está a la espera de dos futbolistas que llegarían hoy de Rosario. Ellos son el volante Boicovich y el puntero derecho Damiani. Se adelantó que habrá su presentación oficial el volante derecho Escobar y reaparecerá el volante izquierdo Hugo Molina que cumplió una suspensión.

Maipú: Habrá cambios en la defensa ante la suspensión de Romano. A esa línea se incorporará Luis Hernández. La duda está en Oscar Galeassi que tiene un desgarramiento. Lo remplazaría en el medio campo Palazzo y a éste Farías en el ataque. El equipo "Cruzado" sería el siguiente: Bertolo Aversa, Hernández, Alaniz y Hugo Pereyra; Reveco, Alberto Garro y Palazzo o Galeassi; Sperdutti, Laméndola y Farías o Palazzo.

Huracán Las Heras: por el suspendido Giardini ingresará Víctor Hugo Puebla. El equipo formará con Félix Martínez; Víctor Puebla, Jorge Molina, Tejada y Cáceres; Alberto Martínez, Roberto Puebla y Dante Garro; Morán, Millicay y Sánchez.

Godoy Cruz: Un solo cambio en el "Expreso". Como puntero izquierdo estará Jorge Osvaldo Pereyra. La formación titular será la siguiente: Pedone; Mario Suárez, Rojas, Pascualetto y Berríos; Medina, Germán Pereyra y Fredes; Paiva, Méndez y Jorge Pereyra.

Boca Juniors: Sin variantes los boquenses que presentarán a Villalón: Héctor Rodríguez, Acosta, Juan Negrete y Lombardo; Donato, Jorge Negrete y Siudmak; Hollman, Antonigni y Rossi.

Argentino: Los "Albicelestes" no anuncian cambios y el equipo se constituirá con Ugliardi; Ferraro, Marlia, Pacheco y García; Fernández, Zolorza y Héctor Suárez; Francisco Ibáñez, Levalle y Valdez.

Luján: Al incorporarse al plantel Leopoldo Maniategui y haber lesiones y enfermedades, recién se conocerá mañana la formación titular.

Guaymallén: El único problema es la lesión que tiene Mario Cornejo. La probable alineación es la que sigue: Agraín; Amieva o Ariza, Roberto Rodríguez, Cornejo o Amieva y Flores; Gutiérrez, Lucero y Santana; Barrera, Sosa y Lira.

Imbelloni se queda y Gutiérrez es "Azul"

La primicia que ofrecimos en la víspera sobre la posible desvinculación del señor Antonio Mario Imbelloni de Independiente Rivadavia, tuvo ayer una variante al tomar el director técnico una determinación sobre su situación.

Al ser consultado sobre la posibilidad de ir a trabajar al extranjero, el señor Antonio Mario Imbelloni admitió la buena oferta que tenía desde Colombia, del Independiente de Medellín. Agregó luego que tras estudiar esa oferta y analizar nuevamente el compromiso que tiene con los "Azules", decidió permanecer en nuestra provincia y continuar dirigiendo al plantel superior de Independiente Rivadavia.

Imbelloni al confirmar su permanencia en los "Azules", dijo que cumplirá el contrato que lo tiene ligado al club del parque y que se siente muy cómodo trabajando en esa entidad.

Gutiérrez a Independiente

Anoche, aproximadamente a las 20.30, hubo acuerdo entre las autoridades de Independiente Rivadavia y Luján para realizarse un trueque de jugadores.

A Independiente pasará a préstamo por el torneo oficial mendocino 1976 el jugador Juan Carlos Gutiérrez. Mientras que Oscar Leopoldo Maniategui irá a Luján por el mismo período. Además, Independiente Rivadavia abonará a Luján una suma de dinero no dada a conocer por el préstamo.

Juan Carlos Gutiérrez firmará esta tarde en la Liga Mendocina de Fútbol su pase a los "Azules" y su inclusión mañana en la formación titular dependerá del técnico Antonio Mario Imbelloni.

Pase fracasado

Ayer Luján solicitó oficialmente a San Martín el pase de Francisco Nicolás Monárdez, pero la entidad "Albirroja" contestó que el futbolista riojano es intransferible. De esta forma, quedó cerrada la posibilidad que Monárdez vistiera nuevamente la casaca "Granate".

Jorge Cortijo

Ya llegó a un acuerdo con Argentino el delantero Jorge Raúl Cortijo y posiblemente esta tarde firme en la Liga Mendocina. No obstante, el jugador ingresaría al banco de suplentes juntamente a Rodolfo Antulio Domínguez otra de las últimas incorporaciones de los "Albicelestes".

Por Guerrero

La próxima semana se reanudará el diálogo entre dirigentes de Independiente y de Luján por el pase de Eduardo Alberto Guerrero.

Aunque Luján habría optado por no desprenderse de dos jugadores como Gutiérrez (cedido a los "Azules") y Guerrero, el club del Bajo dejó abierta la posibilidad de seguir conversando la semana entrante.

El domingo con el "Provincia" de tenis

El domingo continuará el torneo "Provincia" de tenis 1976 con partidos que comenzarán a las 10.

En primera selección caballeros jugarán Remo Aragona vs. Sergio Mazzalomo en el Jockey Club y en San Martín lo harán, Daniel Ampuero vs. Carlos Battistozzi. En intermedia caballeros, desde las 11 en el Andino, cotejarán Damaso Salomón vs. Mario Capello y en primera damas, Alejandra Di Giácomo vs. Patricia Baldín en M.T.C.

Farmacias de turno en la región de Cuyo

PARA HOY

PROVINCIA DE MENDOZA

Capital. — Hasta las 24: "9 de Julio", 9 de Julio 1116, Tel. 231235 y 231803; "Gennari", Fader 207, Tel. 215665; "Rex", Jujuy 198, Tel. 256202. Día y noche: "Sevilla", San Martín 1583, Tel. 257546; "Del Pueblo", Fray Luis Beltrán 562, Tel. 217876.

Policlínico Fleming: Tel. 241810 y 245792.
Hospital Central: Tel. 240063, 245287 y 248600.
Hospital Emilio Civit: Tel. 250000 y 216320.
Hospital Ferroviario: Tel. 252600.
Hospital El Carmen: Tel. 220279 y 220803.
Servicio Sacerdotal Nocturno: de 21.30 a 6.30, Tel. 255654.
División Bomberos: Tel. 244888.
Comando Radioeléctrico de la Policía: Teléf. 244444.

Godoy Cruz. — Hasta las 24: "Popular", San Martín 1676, Tel. 290772; "Roma", Paso de los Andes esquina Derqui, Tel. 221453; "Buchahla", Paraguay 1601, Tel. 292044. Día y noche: "Llano", Perito Moreno 98, Tel. 220017; "Mendoza", Salta esquina Huergo, Tel. 222800; "San Ignacio", Pedernera 2639, Tel. 221630.
Las Heras. — Hasta las 24: "Las Heras", Belgrano 549, Tel. 215511; "Sabín", Coronel Díaz 798, Tel. 217775. Día y noche: "Levatino", Roca 299, Tel. 216170.
Guaymallén. — Hasta las 24: "Samaritana", Berutti 241, Dorrego; "Fadelli", Libertad 775, Villa Nueva, Tel. 261601. Día y noche: "Italo Argentina", Alberdi 430, Tel. 257717; "Martino", Godoy Cruz 814, Tel. 215067; "Cabildo", Cabildo 493, Barrio Santa Ana, Tel. 260069; "San Roque", Carril Nacional 7002, Rodeo de la Cruz, Tel. 3; "Bermejo", Carril Bermejo s/n., Tel. 260209.
San Martín. — Hasta las 24: "Sarmiento", Avenida España 29, Tel. 21132. Día y noche: "Mayo", 25 de Mayo y Godoy Cruz, Tel. 21201.
Luján de Cuyo. — Día y noche: "Del Carmen", Balcarce 68, Tel. 980208.
Maipú. — Día y noche: "Padre Vázquez", Vázquez y Barcala.
General Gutiérrez. — Hasta las 24: "Rawson", Maza y Fleming, Tel. 972335. Día y noche: "Del Carril".
Junín. — Día y noche: "Mitre", Mitre 567, Tel. 18.
Rivadavia. — Día y noche: "Del Carmen", San Isidro 699, Tel. 42054.
La Paz. — Día y noche: "Las Chacritas", Belgrano y 25 de Mayo, Tel. 36.
Tunuyán. — Día y noche: "Española", San Martín 1800, Tel. 2452.
Tupungato. — Día y noche: "Tupungato", Belgrano 384, Tel. 8145.
Eugenio Bustos. — Día y noche: "San Antonio", G. Cano y Arenales, Tel. 17.
La Consulta. — Día y noche: "Virgen de Luján", Ejército de los Andes 450, Tel. 28.
Santa Rosa. — Día y noche: "Santa Rosa", Ruta 7 s/n., Tel. 27. Las Catitas: "San Andrés", Ruta 7 s/n.; "Las Catitas", Av. Eulalia Calderón s/n. La Dormida: "La Ruta", Ruta 7 s/n.; "Del Pueblo", Av. Remo Falciani s/n., Tel. 22.
Villa Atuel. — Día y noche: "Lourdes".
San Rafael. — Día y noche: "San Juan", 25 de Mayo 101, Tel. 22491; "Central", Pellegrini 26, Tel. 24450 y 22313.
General Alvear. — Día y noche: "Alvear", Alvear Oeste 89, Tel. 2149.
Malargüe. — Día y noche: "San Antonio", San Martín 530, Tel. 47.

PROVINCIA DE SAN JUAN

Capital. — Hasta las 24: "Plana", Rivadavia 98, Este, Tel. 24552; "San Juan", Avenida España 1467, Sur, Tel. 28366; "Rivadavia", Ameghino 1, Norte, Tel. 22320; "Formosa", Salvador María del Carril 621, Norte, Tel. 26005. Día y noche: "Don Bosco", Avenida Rawson 699, Sur, Tel. 29900; "Molina", Necochea 1221, Concepción; "Santa Rita", Mendoza 301, Villa Rachel, Rawson; "Roca", 9 de Julio 487, Oeste, Tel. 24530.
Caucete. — Día y noche: "Avenida".
Pocito. — Día y noche: "Riveros".
25 de Mayo. — Día y noche: "Chirino", Avenida San Martín y R. Barrera, Tel. 12.
Albardón. — Día y noche: "Albardón".
Jáchal. — Día y noche: "Jáchal".

PROVINCIA DE SAN LUIS

Capital. — Día y noche: "La Facultad", Junín 858; "Ponce", Belgrano y Caseros; "Los Barrios", San Juan y E. Adaro, Tel. 4152; "Leo", San Martín 1084, Tel. 3243.
Ciudad de Mercedes. — Día y noche: "Santa Teresita", avenida 25 de Mayo 402, Tel. 2368; "Mitre", avenida Mitre 1101, Tel. 1558; "Sarmiento", San Martín 1667, Tel. 1709.

PARA MAÑANA

PROVINCIA DE MENDOZA

Capital. — Hasta las 24: "Independencia", Rivadavia 426, Tel. 244186; "Libertad", Juan B. Justo 701, Tel. 214022; "San Jorge", Garibaldi 83, Tel. 243652. Día y noche: "El Mercado", Las Heras 301, Tel. 256638; "Modelo", Martín Zapata 302, Tel. 217070; "Fratea", Videla Correas 402, Tel. 214896.
Godoy Cruz. — Hasta las 24: "Chester", San Martín 2066, Tel. 291230; "Del Oeste", Derqui 194, Tel. 221601; "La Purísima", Joaquín V. González 775, Tel. 225008. Día y noche: "Americana", San Martín Sur 19, Tel. 221316; "París", Pellegrini 1247, Tel. 290556; "Virtudes", Paso de los Andes 356, Tel. 221483.
Las Heras. — Hasta las 24: "Pati", Burgos 155, Tel. 251343; "El Plumerillo", Independencia y Chacabuco. Día y noche: "Paz", San Martín 602, Tel. 251616.
Guaymallén. — Hasta las 24: "Litvin", Adolfo Calle 1052, Tel. 241004; "Belgrano", Godoy Cruz 1204, Tel. 258821; "Muria", Remedios Escalada 1377, Dorrego; "Sarmiento", Libertad 713, Villa Nueva, Tel. 261802. Día y noche: "Pedro Molina", Pedro Molina 311, Tel. 256021; "Bandera de los Andes", Colón 834, San José, Tel. 260192; "Alhambra", Carril Nacional 6720, Rodeo de la Cruz.
San Martín. — Hasta las 24: "Libertad", Balcarce 333, Tel. 21510. Día y noche: "Del Carmen", 9 de Julio 475, Tel. 21096.
Luján de Cuyo. — Día y noche: "Rodríguez", San Martín 400, Tel. 980741 y 980708.
Maipú. — Día y noche: "Rauek", San Martín 402, Tel. 972424.
General Gutiérrez. — Hasta las 24: "Segui", Maza 213, Tel. 972305. Día y noche: "Berra", Ozamis 471, Tel. 972605.
Junín. — Día y noche: "Del Carmen", Mitre 256, Tel. 33.
Rivadavia. — Día y noche: "Jurado", San Isidro 1299, Tel. 42379.
La Paz. — Día y noche: "Cuesta", Sarmiento y San Martín, Tel. 21.
Tunuyán. — Día y noche: "Pellegrini", Pellegrini 165, Tel. 2519.
Tupungato. — Día y noche: "Moderna", Belgrano 469, Tel. 8064.
Eugenio Bustos. — Día y noche: "Santa Teresita", San Martín 302, Tel. 3.
La Consulta. — Día y noche: "Luarca", San Martín 242, Tel. 11.
Santa Rosa. — Día y noche: "Santa Rosa", Ruta 7 s/n., Tel. 27. Las Catitas: "San Andrés", Ruta 7 s/n.; "Las Catitas", Av. Eulalia Calderón s/n. La Dormida: "La Ruta", Ruta 7 s/n.; "Del Pueblo", Av. Remo Falciani s/n., Tel. 22.
Villa Atuel. — Día y noche: "Tonn".
San Rafael. — Día y noche: "Zorrilla", Avellaneda 87, Tel. 21178; "Gómez", San Martín y Belgrano, teléfono 22007.
General Alvear. — Día y noche: "Española", Avenida Alvear Oeste 198, Tel. 2146.
Malargüe. — Día y noche: "San Antonio", San Martín 530, Tel. 47.

PROVINCIA DE SAN JUAN

Capital. — Hasta las 24: "Santa María", Victoria 301, Rawson; "Patín", Rivadavia 89, Oeste, Tel. 23587; "Universal", Avenida Rawson 475, Sur, Tel. 27408; "Rosello", Abraham Tapia 475, Sur, Tel. 29262. Día y noche: "González", Bartolomé Mitre 136, Oeste, Tel. 23043; "Montenegro", San Martín 3561, Oeste, Tel. 23562; "Del Sur", Mendoza 702, Villa Fleury, Tel. 27435; "Corona", Mendoza 498, Norte, Tel. 22196; "Modelo", Mendoza 605, Sur, Tel. 23410.
Caucete. — Día y noche: "Avenida".
Pocito. — Día y noche: "Riveros".
25 de Mayo. — Día y noche: "Balmaceda".
Albardón. — Día y noche: "Albardón".
Jáchal. — Día y noche: "El Cóndor".

PROVINCIA DE SAN LUIS

Capital. — Día y noche: "Lourdes", Pringles 949, Tel. 4553; "Avenida", Pedernera 1247, Tel. 3440; "Santa Rita", 9 de Julio y Chacabuco, Tel. 3648.
Ciudad de Mercedes. — Día y noche: "Aguilar", Junín 192, Tel. 2370; "Roca", Avenida Mitre 600, Tel. 1043; "Roia", Avenida Mitre 1700, Tel. 1373.

Guía deportiva

Andinismo

El próximo 9 de mayo continuará el plan de excursiones infantiles programado por el club Andinista Mendoza.

Para esa fecha está prevista la salida hacia la Quebrada de Los Beros y como en ocasiones anteriores, la excursión se compondrá de niños de 8 a 12 años de edad.

Alas Delta

El domingo desde las 16.30 los pilotos del club CIDCAVA continuarán su preparación en vistas del campeonato sudamericano de Alas Delta y volverán a volar en la quebrada de Villavicencio, pasando a 300 metros por encima del Hotel.

Como es norma, desde el sábado en el Deltodromo Papagallos, también se realizarán algunas prácticas desde las 16.

Básquetbol

Hoy en el campo de juego del club Independiente Rivadavia se jugará un partido amistoso de básquetbol femenino desde las 20. Cotejarán como práctica de la representación de nuestra provincia, los conjuntos de Independiente y Selección Mendocina.

Bochas

La subcomisión de bochas del club Atlético San Martín realizará mañana el "Segundo Almuerzo de Amistad Bochófila" en las instalaciones de la institución. Las tarjetas pueden retirarse en cualquier horario en dependencias de la subcomisión y se entregarán premios de distintos tornos dispuados.

—Se jugarán en la fecha partidos correspondientes al campeonato Vendimia Parejas 1976. En cuarta "A" jugarán Cieneguita vs. San Martín; Matadero vs. Argentino y Villa Marini vs. Agua y Energía. En cuartas "B" lo harán J. Molina vs. Murialdo; Los Charrúas vs. Argentino y Talleres vs. V. Sársfield. Los partidos comenzarán a las 20.30.

Boxeo

La Peña del Boxeo de Mendoza realizará el domingo, en las instalaciones de la Federación Mendocina (Mitre 1770) un almuerzo a partir de las 13.

En la oportunidad se agasajará al señor Catilo Scaramella, al ex presidente de la Federación, doctor Luis Mario Tinelli y a Raimundo Ortega, a quienes se les entregarán sendos pergaminos.

Fútbol

Para mañana sábado, a partir de las 8.30, están previstos dos partidos amistosos de fútbol entre dos divisiones del personal del Banco de Mendoza y Deportivo Demaco del Barrio Unimev. En la oportunidad estará en disputa el trofeo "Eladio Lorente" y se jugará en cancha de Demaco.

Hándbol

Para el domingo está prevista la realización de la tercera fecha del torneo oficial femenino de hándbol. El programa es el siguiente: a las 9.30, Consolata vs. I.M.E.I., y a las 10.30, U.N.C. vs. E. N. Comercio. Los dos partidos se jugarán en el Centro de Deportes de Maipú.

Honor y Patria

Culminando su programa de festejos por cumplir sus bodas de oro el club Honor y Patria, realizará esta noche a las 22, su "Cena Aniversario". Mañana se jugarán por el mismo motivo dos partidos de fútbol en el siguiente horario: a las 10.30, por el trofeo fundador "David Bartolomé" en veteranos, Honor y Patria vs. Deportivo Sarmiento, y a las 16.30, por el trofeo fundador "Pedro Molinari", en primera división. Juventud Unidad vs. Deportivo La Balear.

Platense

Para esta tarde, a las 18, han sido citados los jugadores del plantel de primera división "B" del club Platense, en calle Avenida España 1512, oficina 5, de ciudad. En la oportunidad, la comisión directiva de la institución ofrecerá un refrigerio para todos los jugadores, con motivo de iniciarse el torneo oficial.

Turismo Carretera

El 9 de mayo en el autódromo "Nicolás Vila" de Tupungato, habrá Turismo de Carretera por el zonal Cuyano, con la participación de volantes bonaerenses. La carrera ha sido organizada por el Aero Club Tupungato y se competirá también en Turismo Especial "A" hasta 850 cc. libre. Las inscripciones se reciben hasta el día lunes 3, en el ente organizador o en la Federación Regional 8.

Automovilismo

Premio "Vendimia" con los ases de TC el 9

En la noche del miércoles, el Automóvil Club Mendoza, convocó a una conferencia de prensa, en sus instalaciones de calle Pueyrredón de ciudad. El motivo principal del acto fue el anuncio de la realización de la trigésima edición del "Gran Premio Vendimia - Mundial 78" de automovilismo.

La competencia que debía realizarse en primera instancia el día 2, fue aplazada por diversos motivos y la entidad organizadora confirmó que para el 9 de mayo se llevará a cabo una vez más, la tradicional prueba que reunirá lo más graneado del automovilismo nacional, en sus categorías de Turismo Nacional, ya que las mismas acumulan puntos para los respectivos campeonatos.

La postergación se produjo a pedido del Automóvil Club Mendoza, situación que fue aceptada por la CADAD, e inmediatamente se gestionó la nueva fecha, la que el mismo miércoles fue confirmada, luego de una conversación telefónica mantenida con el presidente de A.P.A.T., Francisco "Paco" Mayorga.

El presidente del A.C.M., don Antonio Díaz Constantini dijo: "Hemos tenido que pensarlo muy bien. El costo de la competencia, tratando de ser muy austeros, superará los 150 millones de pesos viejos. En premio solamente nos insumirá la cantidad de 104 millones de pesos, de acuerdo a los índices que están establecidos por la CADAD".

Un aspecto de la conferencia de prensa, ofrecida por el Automóvil Club Mendoza, en la que se anunció la realización del "30º Gran Premio Vendimia - Mundial 78", para el día 9.

"Una vez más el Automóvil Club Mendoza le pone el hombro al automovilismo, convencidos de que Mendoza merece un espectáculo de esa jerarquía".

Nuevo circuito

Oportunidad más que propicia para que el Autódromo General San Martín estrene un nuevo trazado. Las competencias se desarrollarán en el circuito Nº 4, de 3.200 metros aproximadamente de recorrido. Las obras de pavimentación están terminadas y únicamente falta la correspondiente demarcación y entonces se procederá a medir su cuerda con cinta métrica.

Con esta modificación se acorta en la recta más larga y anula la denominada "curva de Fosforito".

Di Palma

Está prácticamente confirmada la participación de Luis Rubén Di Palma, al comando de un Peugeot del equipo oficial. Sin duda será una presencia de gran atractivo, conocida la capacidad conductiva y temperamento del volante de Arrecifes. Además estarán las formaciones de Fiat y Peugeot, con todos los integrantes, a excepción hecha de Carlos "Pájaro" Garro, convaleciente del accidente sufrido en Las Flores.

Accesos

Dadas las modificaciones introducidas en el recorrido de las pruebas, estará permitido el ingreso de los automóviles particulares a distintos lugares del autódromo. De manera tal estarán habilitados los accesos 1, 2 y 3 y los aficionados podrán instalarse en las tribunas naturales ubicadas frente a la recta de boxes y en la curva que está ubicada en la salida del puente.

Hay lugares del autódromo, en el que el aficionado podrá observar el 80% del recorrido de la carrera. Sin duda alguna este será uno de los motivos para que los simpatizantes "tuercas" se den cita el 9 de mayo, en el "General San Martín".

Seguridad

Una vez más la seguridad es prioridad uno, en los dirigentes del Automóvil Club Mendoza. Alambrados, guard-rail y salidas de escape, rodean el circuito. Con el objeto de supervisar las obras y el desarrollo de las competencias estarán en Mendoza, los directivos de CADAD, señores Bachini y Vicent.

Juan Acosta y Marciano Tura combatirán hoy

Habrá boxeo esta noche en las instalaciones de la Federación Mendocina de ese deporte, ubicadas en la calle Mitre 1771 de ciudad.

El combate principal del programa estará a cargo del mendocino Juan Acosta y del salteño Marciano Tura, en la categoría liviano, a diez asaltos.

El festival se iniciará a las 22, con una pelea a cargo de aficionados, a cinco rounds. Posteriormente cruzarán guantes el invicto mendocino Hugo Lo Giúdice con el chileno Jorge Rivera, por la categoría pesado, a ocho rounds.

El segundo combate de semifondo estará a cargo de Modesto Gómez, invicto mendocino, con Tito Pereyra, campeón de Río Cuarto, en la categoría gallo, a diez asaltos.

El púgil salteño Marciano Tura venció por nocaut a Gregorio Villavicencio. Además venció, pero en esta pelea por puntos, a Cirilo Ruiz. En un buen combate, también, perdió por puntos en fallo dividido, ante "Sapito" Alvarez, un uruguayo que está ubicado en el séptimo lugar del ranking mundial.

El mendocino Juan Acosta, que esta noche enfrentará al salteño Marciano Tura. Condiciones de sobra.

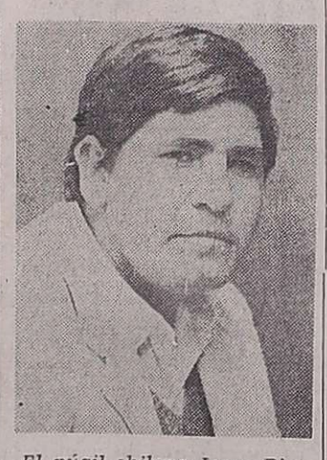

El púgil chileno Jorge Rivera, que cruzará guantes con el mendocino Hugo Lo Giúdice, en categoría pesado.

En el Luna Park de Buenos Aires, en fecha reciente, igualó con el boxeador Moyano que viene de ganarle precisamente al mendocino Juan Acosta.

El rival de Marciano Tura, el mendocino Juan Acosta, evidencia grandes aptitudes. Asimila perfectamente los consejos y enseñanzas de su director técnico, Francisco "Paco" Bermúdez.

Esta noche tendrá otra gran oportunidad de exhibir sus condiciones y seguir escalando posiciones.

Los precios de las entradas para el festival boxístico de esta noche, serán los siguientes: ring side, $ 350; palco, $ 300; platea, $ 200; popular, $ 100; damas, niños y conscriptos, a popular $ 50.

Básquetbol

San Martín venció a Regatas por 71 a 60

Comenzó en Deportivo Anzorena el torneo de básquetbol "Osvaldo Cursi", que se regirá por el sistema de doble K.O. Los resultados de la fecha inaugural fueron, Anzorena 83, San José 55, y San Martín 71, Regatas 60.

San Martín por mejor

Laborioso triunfo conquistó Gral. San Martín ante Regatas por 71 a 60. Los minutos iniciales fueron de trámites parejos y se jugó con dinamismo. San Martín, merced a la permanente movilidad que expuso, paulatinamente fue sacando ventaja en el tanteador, para terminar la etapa a su favor por 40-26.

En el complemento las cosas no variaron. San Martín siguió siendo dueño del partido, a pesar que Regatas experimentó una leve mejoría.

Los equipos

Gral. San Martín (71): R. Quiroga 18, E. Marroquín 15, J. Quiroga 18, J. Torresi 6, J. Barré 10, (formación inicial), W. Vargas y R. Costa. Director técnico: José Soria.

Regatas (60): H. Vicente 8, L. Del Peral 2, O. Da Vía 7, G. Sevilla 21, M. Pueb... 6 (formación inicial), R. Sánchez, D. Fernández, S. Bas... y M. Garro 6. Director técnico: Francisco Romero.

Arbitros: M. Navarrete y F. Potalivo.

Central Fotográfica
DISTRIBUIDORES
MATERIAL FOTOGRAFICO
EN SU NUEVO LOCAL
SAN JUAN 1732
F|Pte.|A.

ESCOPETA INVICTA
CAL. 16 - 20 - 24
CAÑON TRATADO A CROMO DURO (INOXIDABLE)
VENTA A CREDITOS EN 5 Y 8 MESES
DESCUENTOS POR PAGO CONTADO
ARMERIA EL TIROLES
QUINTILLO CHESI e HIJOS S.R.L.
CUCHILLERIA - CAZA - PESCA - CAMPING
LAS HERAS 621 - TEL. 217262 MZA.

Hollywood Park S.A. y Rosita Kuperman

Agradecen al Señor Comisionado Municipal, a las firmas Seven Up, frigoríficos Wilson y Bercelli e Hijos, Panadería América, Tristán Barraza, Pepsi Cola, AUTAM, y al personal perteneciente a este Parque de Diversiones, la colaboración prestada para llevar a la realidad, el
"FESTIVAL DE LA TERNURA"
Realizado el día 22 del corriente.
30 4 F|30 4